

広報
UBUYAMA



うぶやま

6月
No.622
2021(令和3)年



5/10
月

新型コロナワクチン接種がはじまる

産山村で5月10日(月)より、65歳以上を対象とした新型コロナワクチンの予防接種が産山村診療所にて始まりました。ワクチンは2回の接種が必要となり、1回目の接種から3週間後に2回目の接種になります。

今回、接種を希望する65歳以上の方は2グループに分けられ、第1グループ(205名)への接種を



5月10日から6月17日までに行い、第2グループ(265名)への接種を6月21日から7月29日までに行うことを予定しています。

65歳以下の方には、今後のワクチン供給状況を踏まえて、順次ご案内させていただきます。対象者全員にお知らせいたしますので、もうしばらくお待ちください。

4/17
(土) ~ 5/16
(日)

池山水源ライトアップ

4月17日から5月16日までの期間、産山村観光協会による池山水源のライトアップが行われました。

昨年の秋に第1回目のライトアップを行い、今回の実施で第2回目となる池山水源ライトアップ。透き通った水の中の水草や苔が照らし出された水源は、昼間の清涼感に溢れる美しさとは違った、神秘的な美しさを見せてくれます。訪れた人々はカメラやスマートフォンを構えて写真を撮っていました。

6月下旬から7月上旬にかけて池山水源は、ホテルの舞う幻想的な季節を迎えます。次回のライトアップはホテルの見頃が終わった7月17日から8月22日までの期間に、午後7時30分から9時30分まで点灯する予定です。

ご観覧の際は、なるべく密集を避けてお楽しみください。また、夜間ですのでお足元に気を付けてお越しください。

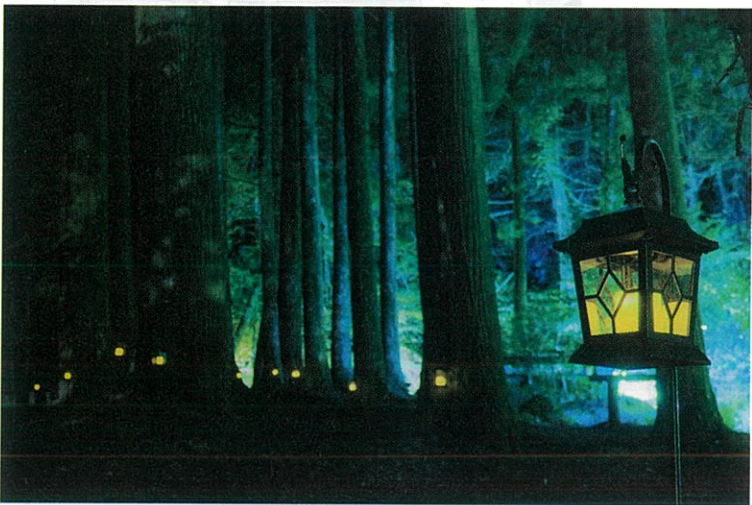

5/25
火

産山学園5年生田植え体験



産山学園5年生の児童15名が「田植え体験学習」に参加しました。この学習は地域と連携し、村民を講師として迎えて、体験を通して学びを得る「うぶやま学」の一環で、毎年学園グラウンド下の水田で実施しているものです。



児童達は、学園応援隊である高橋達雄さんから田植えの説明を聞いたあと、裸足で田ん



ぼに入り、泥だらけになりながらも一つ一つ丁寧に苗を植えていきました。終始楽しそうに田植えを行い、最後まで手を抜かず熱心に取り組みました。

学園の今村貴文校長は「学習を通して地域の人との繋がりを深め、農作業の大変さを学んで欲しい。五感で学ぶことで人間としても成長して欲しい。」と、うぶやま学的重要性を語ってくれました。

産山村の基幹産業である農業についても、理解を深める良い機会となったようです。

- 総務課 25-2211 ●健康福祉課 25-2212 ●経済建設課 25-2213
- 企画振興課 25-2211 ●住民課 25-2212 ●教育委員会 25-2214

狩猟免許試験初心者講習会について

熊本県猟友会主催で、以下のとおり狩猟免許試験初心者講習が実施されます。

【狩猟免許初心者講習会日程表】(※人数制限あり)

講習会	網猟・わな猟 第二種猟銃	第一種猟銃		会場
		知識講習	技能講習	
第2回 (阿蘇管内分)	7月6日(火)	7月6日(火)	7月16日(金)	大阿蘇環境 センター未来館

※講習会前に狩猟免許試験手続きを済ませる必要があります。

【狩猟免許試験日程表】

狩猟免許試験	日時	会場	試験手続き締切日
第2回 (阿蘇管内分)	7月17日(土) 7月18日(日) (※どちらか一日)	阿蘇総合庁舎大会議室	7月1日(木)

狩猟免許試験の受験・初心者講習会の受講をお考えの方は、申し込み用紙を準備しておりますので、役場経済建設課までお越しください。

【申し込みについてのお問い合わせ先】 役場経済建設課 電話：0967-25-2213

【講習会についてのお問い合わせ先】 熊本県猟友会 電話：096-365-6661

「金婚夫婦表彰」に該当される皆様へ

今年度の金婚夫婦表彰の対象は昭和46年1月1日から12月31日の間に婚姻または同居された、満50年になるご夫婦です。該当すると思われる方は7月2日(金)までに役場住民課までお知らせ下さい。

■お問い合わせ先 役場住民課 電話：0967-25-2212

飼い主のいない猫に対する避妊去勢手術費用を補助します!

熊本県では、「人と動物が共生するくまもと」の実現を目指し、飼い主のいない猫に対する避妊去勢手術費用の一部を補助しています。

○補助対象者

県内(熊本市を除く)に生息する飼い主のいない猫を保護し、動物病院で避妊去勢手術を行う県内在住の個人又は団体

○補助金額

オス1頭：5,000円 メス1頭：10,000円

○申請受付期間

令和3年4月30日から令和4年2月28日まで

※申請状況によっては、受付期間が前後することがあります。

■申請窓口・お問い合わせ先 阿蘇地域振興局 衛生環境課(阿蘇保健所内)

電話：0967-24-9035

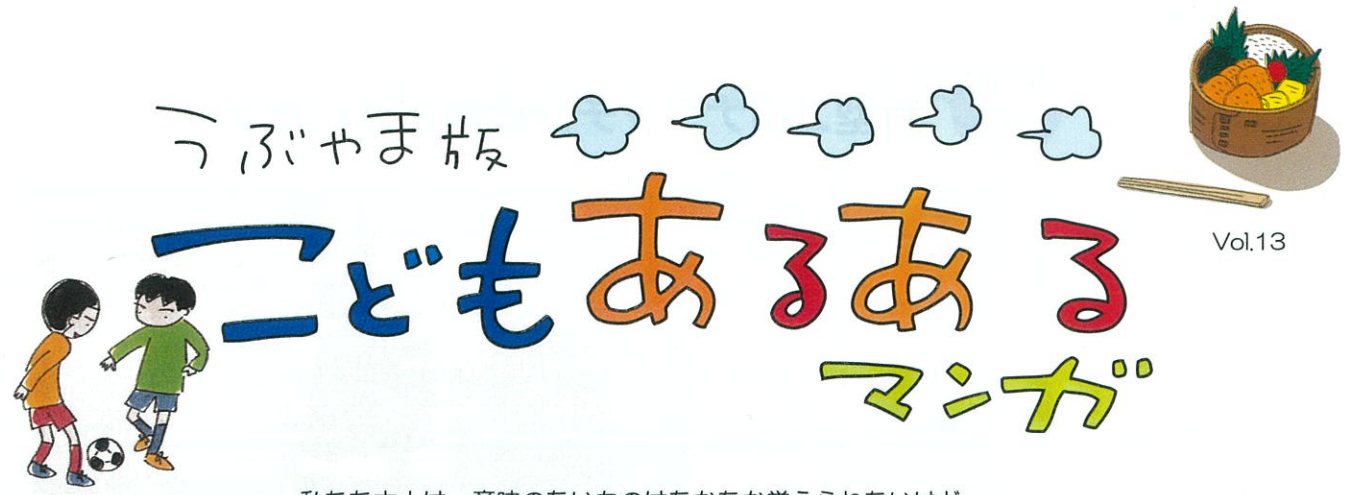

Vol.13

私たち大人は、意味のないものはなかなか覚えられないけど、子どもたちは意味が分からなくても覚えられます。それはつまり、善悪の判断なしにマネしちゃうってことだ。そこで、カッコいいものはさらに吸収が早い。ヤバい。正しくてカッコいい大人にならねば。ヤバい。無理かも、。

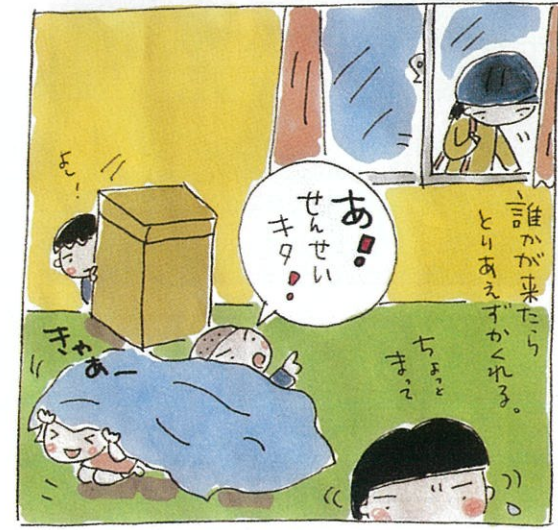

しーっ。



だって。だって。



ほくもすごいよ。ほら。



いいことも、悪いことも。

産山村放課後児童クラブ支援員 おおたにまさえ

「失語症者向け意思疎通支援者養成講習会」の受講者募集

熊本県が実施するこの講習会は、失語症者が地域の一員として安心して暮らすことができるように、失語症の症状や対応方法を理解し、会話や日常生活での外出の際に、意思疎通の支援を行える人材を養成するものです。6月から受講者の募集を開始します。

■お問い合わせ先 熊本県障がい者支援課
電話：096-333-2235 FAX096-383-1739

飼い主のいない猫との向き合い方

飼い主のいない猫に対して間違った世話をすると、近隣の生活環境が悪化し、猫にとっても不幸な結果を招きかねません。

避妊去勢を徹底するとともに、餌を与える場合、置きエサは絶対にやめましょう。

また、県では、飼い主のいない猫に対する避妊去勢手術費の補助を行っています。詳細については、下記までお問い合わせください。

■お問い合わせ先 阿蘇地域振興局衛生環境課(阿蘇保健所内)(阿蘇市、阿蘇郡在住の方)
電話：0967-24-9035

無人航空機による農薬散布はルールを守りましょう!

無人ヘリコプターやマルチローター(ドローン)等の無人航空機による農薬散布等を行う場合は、国土交通大臣の許可・承認が必要となります。また、併せて県への散布計画の提出も必要です。

さらに、散布に当たっては、基本的なルールを守り、周辺住民やミツバチの巣箱などに農薬が飛散しないように注意してください。

詳しくは、下記までお問い合わせください。

■お問い合わせ先 熊本県農業技術課 電話：096-333-2381

自転車保険への加入が義務化されます!

熊本県では、令和3年(2021年)10月1日以降、県内で自転車を利用する全ての方に、「自転車保険」への加入が義務付けられます。

「自転車保険」は、保険代理店や、コンビニ等で加入できます。また、「自転車保険」という名称でなくても、自動車保険や火災保険、傷害保険などの特約で補償される場合があります。詳しくはご加入の保険会社にお問い合わせください。

■お問い合わせ先 熊本県くらしの安全推進課 電話：096-333-2293

再就職や転職を目指す方へ 「職業訓練を受講しませんか」

求職者支援制度とは、月10万円の給付金を受けながら、無料の職業訓練を受講できる制度です。新型コロナウイルスの影響で休業を余儀なくされている方やシフトが減少した方が、働きながら訓練を受講しやすくなるため、収入要件と出席要件に特例措置が設けられています。(令和3年9月30日まで)

詳しくは、こちらをご覧ください。

■お問い合わせ先
ハローワーク阿蘇 電話：0967-22-8609



あなたの家屋は大丈夫ですか?(固定資産税)

固定資産税課税明細書をご確認ください。

あなたの家屋は登記されていますか?登記されていない家屋については、解体や新築・増築・所有者の変更等をされた場合に、役場への届け出が必要となります。この届出がなされない場合、登記されていない家屋については役場がその異動を把握できず、適正な課税が行えない可能性があります。

つきましては、本年5月上旬に送付しております固定資産税課税明細書等をご確認の上、まだ異動が反映されていない家屋がありましたら、住民課税務係までお問い合わせください。

■お問い合わせ先 役場住民課 電話：0967-25-2212

保健師資格をお持ちの方、ご協力をお願いします!

熊本県では、新型コロナウイルス感染症拡大の影響により、保健所等での健康観察等の短期支援を行っていただける保健師の方を募集しています。

ご協力いただける方は潜在保健師等人材バンク「とどけるん」への登録を行いますので、まずは、熊本県ナースセンターへご連絡ください。

■お問い合わせ先 熊本県ナースセンター 電話：096-365-7660
熊本県医療政策課 電話：096-333-2206



住宅金融支援機構からのお知らせ

平成28年熊本地震で被災した住宅を復旧するための「災害復興住宅融資(建設資金、購入資金、補修資金)」の借入申込の受付期間を1年間延長しました。お申込みをご検討の方は、お早めにご相談ください。

[延長前] 令和3年(2021年)3月31日 → [延長後] 令和4年(2022年)3月31日

■お問い合わせ先
住宅金融支援機構 お客さまコールセンター
0120 - 086 - 353 (通話料無料)
受付時間9時~17時(祝日・年末年始除く)

自分の命は自分で守る!

—梅雨時期の大雨等に備えるために—
総務課総務係 TEL 25-2211

今年例年比1か月ほど早く梅雨入りしました。豪雨はいつ襲ってくるかわかりません。平成24年九州北部豪雨や令和2年7月豪雨など経験した災害の教訓を生かし、改めて災害に対する心構えとともに、避難経路の確認や非常持ち出し品の準備など、日頃から万全に備えましょう。

①家の周りを確認する

自分の家が土砂災害警戒区域等危険な場所に入っていないか、『産山村総合防災マップ』又は県HP等で確認しておきましょう。

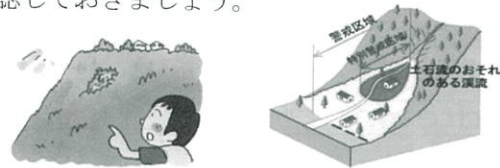

②避難経路を確認する

災害の形態や地形、状況により避難経路は変わります。日頃から避難所とともに避難経路の確認をしましょう。



【緊急指定避難所】

産山日向消防詰所、産山・田尻・山鹿・南部地区公民館

③気象情報等を確認し

災害の前に早めの避難を

度重なる大雨により土砂災害が起きやすくなります。雨・洪水警報、土砂災害警戒情報、雨の状況に十分注意し、危ないと感じたり、土砂災害の前兆現象を見かけたら速やかに安全な場所に避難しましょう。

土砂災害の前兆

- ・小石がパラパラ落ちる
- ・斜面から水が吹き出す
- ・山鳴りがする
- ・沢や井戸の水が濁る
- ・川が濁り流木が混ざり始める
- など

④3日以上以上の備えを

災害時、役場をはじめ公的機関は、人命救助を最優先に活動するため、救援物資を十分に確保できない恐れがあります。各自で最低3日分の飲料水(1人1日3ℓ)や食料、日用品等を備蓄しておきましょう。



特別なものは自分で備える
(例)
メガネ、入れ歯、常備薬、アレルギー食、マスク、生理用品等

⑤地震に備える

家具が転倒しないよう壁に固定する。寝室にはなるべく家具を置かない。手の届くところに懐中電灯やスリッパ、ホイッスルを備える。

地震が発生した場合は、周囲の状況に応じて、まず身の安全を確認しましょう。



⑥自分の命を守る

夜中に豪雨が予想される場合、食料と身の回りの物を準備し、明るいうちから予防的避難をしましょう。

あつという間に豪雨になり避難所まで移動することが出来ない場合は出来るだけ斜面から離れた場所や2階に避難しましょう。

⑦感染症の対策を

避難所へ避難された際に、発熱等の風邪症状や体調不良がある場合は、役場職員にお知らせ下さい。

なお避難所では、マスク着用等の咳エチケットや頻繁な手洗い・手指消毒をお願いします。

また、十分な換気や手に触れる物の消毒や人と人との距離の確保にご協力をお願い致します。

⑧みんなで助け合おう

消防や警察などの公的機関は大きな災害になると手が回らなくなることがあります。そのような場合、近所の人同士の助け合いしか頼れるものではありません。

近所の方々と助けあって行動しましょう。

※高齢者等避難(警戒レベル3)や避難指示(警戒レベル4)等の重要な情報は、防災行政無線等にてお知らせします。重要な情報を確実に入手するために、防災無線戸別受信機の電源や乾電池が入っているかご確認ください。

みんなで実践
食育!



6月は「食育月間」です!

「食」は、私たちが生きていくうえで欠かせない命の源です。熊本県では、「第3次熊本県健康食生活・食育推進計画〜くまもと食で育む命・絆・夢プラン〜」に基づき、食育の取組を推進しています。

この機会に、食を楽しむことの大切さ、食の持つ多様な役割など、家族や身近な人と大事な「食」について話し合ってみましょう。

■お問い合わせ 熊本県健康づくり推進課 電話:096-333-2252

放送大学 学生募集のお知らせ

- 放送大学は、2021年10月入学生を募集しています。
- 学力試験はなく、書類による選考のみで入学できます。
- 10代から90代の幅広い世代の人が、様々な目的で学んでいます。
- 心理学・福祉・経済・歴史・文学・情報・自然科学など、約300の幅広い授業科目があり、1科目から学ぶことができます。
- 資料を無料で差し上げていますのでお気軽に放送大学熊本学習センター(電話:096-341-0860)までご請求ください。
- 出願期間は、第1回が8月31日まで、第2回が9月14日までです。

入札結果一覧表

入札月	工事名(業務委託名)	落札業者名	落札価格(円) (消費税抜き価格)
4月	乙宮川河川災害復旧工事	大塚産業	6,545,000
4月	村道小迫・竹の畑線道路災害復旧工事	(株)岩本技建	14,880,000
4月	村道小迫・竹の畑線道路災害復旧工事	(有)古沢建設	2,850,000
4月	村道上田尻・瀬の本線道路災害復旧工事	(株)岩本技建	2,640,000
4月	乙宮川河川災害復旧工事	大塚産業	2,045,000
4月	下田尻(畑)災害復旧工事	大塚産業	1,345,000
4月	下釜蓋(田)災害復旧工事	(有)藤近建設	3,140,000
4月	和田代(田)災害復旧工事	(有)古沢建設	1,180,000
4月	東小坪(田)災害復旧工事	(株)岩本技建	1,795,000
4月	東小坪(田)災害復旧工事	(株)岩本技建	3,120,000
4月	西竹の畑(田)災害復旧工事	(株)岩本技建	610,000
4月	下竹の畑(田)災害復旧工事	(株)岩本技建	852,000
4月	小平川(田)災害復旧工事	(有)志賀建設	630,000
4月	平川(田)災害復旧工事	(有)志賀建設	2,170,000
4月	笹蔓(田)災害復旧工事	(有)志賀建設	3,830,000
4月	中鷹巣(田)災害復旧工事	(有)志賀建設	6,990,000
4月	中西小坪(水路)災害復旧工事	(株)岩本技建	848,000
4月	上竹の畑(頭首工)災害復旧工事	(株)岩本技建	2,670,000
4月	産山地区1号災害復旧工事	大塚産業	6,730,000
4月	田尻地区1号災害復旧工事	(資)井建設	8,620,000

自他を大切にするコミュニケーション2

～「温かな人のつながり」の中で～

前号では、「人が理解し合えない仕組み」について考えてみました。今回は、聴き方の3つの視点①「自分の視点に立って聴く」②「相手の視点に寄り添って聴く」③「俯瞰（ふかん）の視点で聴く」を通して、よりよいコミュニケーションの在り方（聴き方）を探ってみたいと思います。

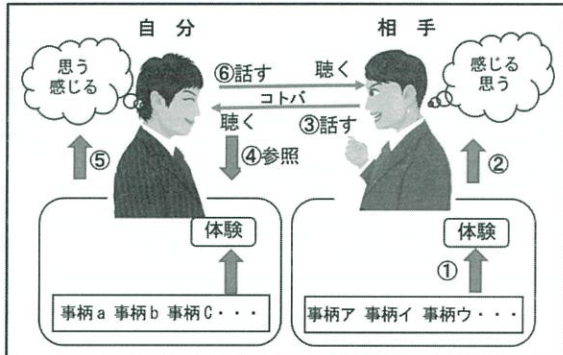

<図1：自分の視点で聴く>

【自分の視点で聴く】

<図1>のように、自分の体験した事柄を参照し、自分の主観を交えて判断・評価・分析するのが“自分の視点”の聴き方です。つまり、普段私たちが会話をしている時の聴き方と言えます。

自分が体験した明らかな事実を通して判断したことは「正しい」。その「正しさを相手に伝えたい」という思いや愛情が根底にあると言えます。しかし、互いにこの聴き方をしていくと、時々、ズレが生じ、機能しない場合が出てきます。

【相手の視点で聴く】

可能な限り相手の視点に寄り添って、相手の体験した事柄や感情・思いに意識を向け、それ全体を丸ごと受け止める聴き方です。

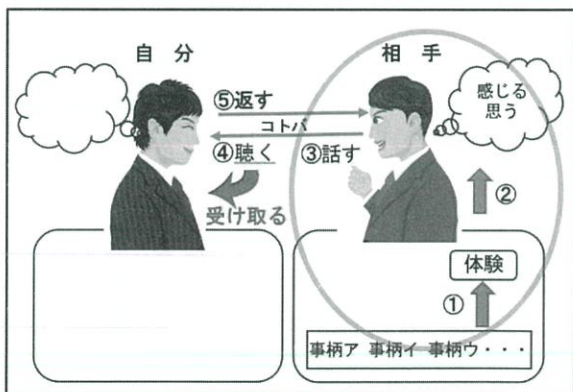

<図2：相手の視点で聴く>

<図2>のように、自分の側は空っぽにして、いっさいの判断・分析・評価をせず、同情の必要もなく、「ふ～ん、〇〇だったんだ～」「大変だったんだね～」と共感の言葉を返していきます。自分は透明になり、相手が体験した事柄や感情・思考を中心にしたカウンセリング的な聴き方です。

【俯瞰（ふかん）の視点で聴く】

高い所から全体を見渡すような俯瞰（ふかん）の視点に立ち、<図3>のように、相手の体験した事柄（客観的事実）と感情・思い（主観的情報）を区別しながら聴く方法で、自分は、“相手の視点”同様に透明になり、一切の判断・評価をしません。

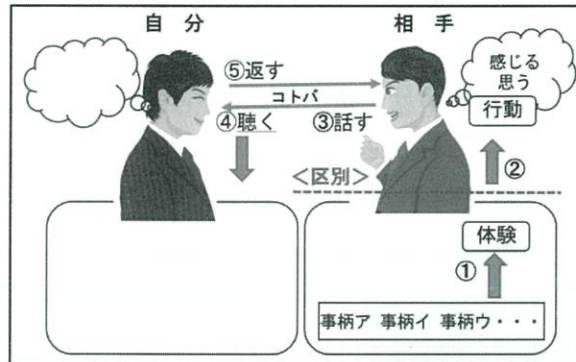

<図3：俯瞰の視点で聴く>

相手が「〇〇さんはいつも必ず文句ばかり言って、みんな困っている。」と話してきたとします。この言葉の中の「いつも」「必ず」「みんな」や、「男（女）っていつも～」「今どきの若い者は～」といった表現は、“一般化”された表現です。

『「いつも」ってどんな時？』『「みんな」って誰？』と客観的事実をはっきりさせると、相互理解が深まります。また、相手の主観的情報（感情・思い）をサポートできたり、相手の“ありがたい姿”を聞き取ることができるかもしれません。

“聴き方”の視点から、コミュニケーションの在り方を考えてきましたが、「自分は相手と異なる」「相手のことは知らない」という立場に立ち、状況や目的に応じて3つの聴き方を意識してみてはいかがでしょうか。「相手が自分と異なる」「相手のことを知らない」からこそ「相手を信頼し続ける」ことも大切ですね。

(人権教育指導主事 有住)

うぶ☆チャンネル

学校のグランドデザイン ～五者で共有する産山学園の目標～

交通教室、体育大会、田植え、茶摘み…。どれをとっても、学校だけで取り組むのと、子供、学校、家庭、地域、行政の五者が心をつなげて取り組むのでは、教育効果や子供たちの成長に大きな差が出ます。五者が連携して取り組む教育活動は、学校教育の質の向上のみならず、家庭や地域での教育を充実させていくためにも効果があります。

下図は、令和3年度の産山学園グランドデザインです。グランドデザインは、「五者連携を通して、子供たちが成長していく未来予想図」です。村民の皆様とともにグランドデザインを共有し、連携して、未来をよりよく生きる産山っ子を育てていけたらと願います。産山学園の情報は、現在、主にホームページに活用して発信しておりますので、ご覧いただくと嬉しく思います。

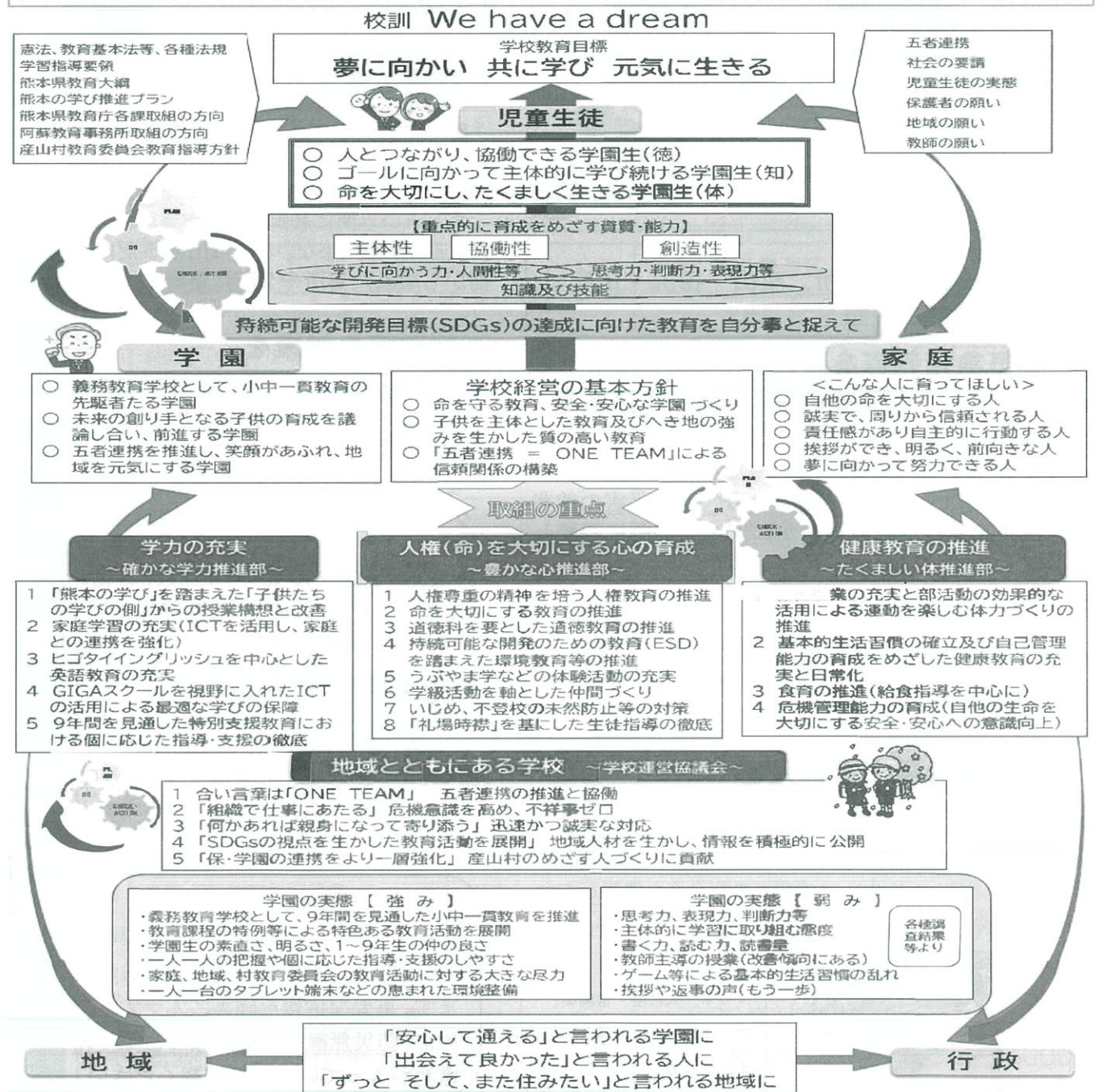



しょうぶ湯

極楽、極楽...

端午の節句には厄除けと無病息災を願って菖蒲湯に入りました。これでコロナも退散!としたいものですね。

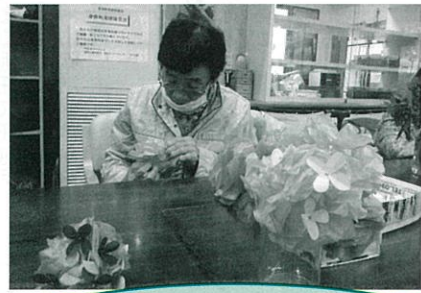

あじさい作り



今年は早い梅雨入りとなりました。雨が続いても気分は晴れやかに!とあじさいの飾り付けの制作を始めました。出来上がりが楽しみです。

詳しくは消防本部予防課までお問い合わせください。電話0967(34)0119

命を守る 住宅用火災警報器
設置してますか?点検してますか?

10年経ったら交換を!

WITH 九州一斉 住宅用火災警報器普及啓発キャンペーン実施中!

熊本県内すべての住宅に住宅用火災警報器が義務付けられました。平成23年6月1日から令和3年6月1日まで10年を迎えました。

※住宅用火災警報器は、古くなると電子部品の寿命や電池切れなどで火災を検知しなくなる場合がありますので、検察本機を取り替えます。

設置する場所例
設置が必要な場所は、居室・寝室などで、検察本機は、居室・寝室に設置する必要があります。

点検方法
1. 検察本機に電池を挿入し、電源を入れます。
2. 検察本機に電池を挿入し、電源を入れます。
3. 検察本機に電池を挿入し、電源を入れます。

みなさんのご家庭の住宅用火災警報器は大丈夫ですか?

熊本県内の全ての住宅に住宅用火災警報器(住警器)の設置が義務付けられて、今年の6月で10年を迎えました。九州一斉に住警器の普及・啓発キャンペーンを5月26日から6月7日まで行いました。設置の必要な寝室や階段等にまだ設置がお済みでない場合や充電切れ等のサインが出ている場合は、速やかに設置又は交換をしましょう。住警器は、少ない投資であなたの生命・財産を守ります。

分駐所だより

産山波野分駐所

お問合せ・連絡先

阿蘇広域消防本部
0967-340024

消防署からのお願い!

昨年末から火災が多発しており、建物火災では死傷者も発生しています。お出かけ前、お休み前には火の元の確認をしてください。また、屋外での火の取り扱いには、十分注意してください。

梅雨時期の災害に注意!

今年も梅雨の時期がやってきました。近年は毎年全国各地で大規模な水害が発生しています。晴れ間が少なくなり、地盤が緩んで土砂災害などが起りやすくなります。皆さん十分に注意しましょう。

また、避難を要する規模の水害が起きた時のための備えは万全にできていますか?水害だけでなく、近年相次ぐ異常気象や地震など、決して油断してはいけな環境下で、今できることを考えましょう。各々の防災意識、そして助け合いの心を忘れずに!



こんにちは!
健康福祉課です
~you are what you eat!~

新型コロナウイルスワクチンの副反応について

副反応とはワクチン接種が原因で起こる反応のことです。1回目より2回目の接種後により強く起こりやすいと言われています。接種当日と翌日は、可能であれば予定を空けておくことをおすすめします。

起こるかもしれない症状

- 注射した部位の腫れや痛み(当日に現れ2日ぐらい続く)
- 筋肉痛、関節痛(多くは接種翌日に現れ、1日程度で治まる)
- 頭痛(多くは接種翌日に現れ、1日程度で治まる)
- 倦怠感、寒気、発熱(多くは接種翌日に現れ、1日程度で治まる)

ワクチン接種後は15分~30分間、体調に変化が無いことを確認を行います。また、症状が出て数日経ってもよくなる場合は、医師の診察を受けましょう。

■お問い合わせ先 健康福祉課 電話:0967-25-2212



6月の学校図書館開放日について

現在、熊本県全域に新型コロナウイルス感染症「まん延防止等重点措置」が適用中のため、6月の開放日は未定です。図書館開放を実施する場合は、「お知らせ端末」にてお知らせします。

「恐れるより今できることを」これは山梨県の中学校の沿道に立つ標語。中学生が考えたそうです。またしばらくご利用いただけませんが、今は感染拡大防止が最優先とご承知ください。新刊・話題作などを用意して再開の時をお待ちします。同じ場所に「誰かを責めるより誰かを護ろう」とも。私たちもみんなで乗り越えましょう。



みなさん、G'day.

新学期が始まり、生徒たちも新しい生活に慣れてきたのではないのでしょうか。特に新1年生には、先週初めて英語の授業をさせていただきました。彼らはとてもいい子たちで、すでにたくさんの英単語を知っていたことに驚きました。

今月末には小学生のクラブ活動が始まりますが、英語の授業だけでなく、クラブに参加して生徒たちと楽しい時間を過ごせることを楽しみにしています。野球部の生徒たちに話を聞くと、最近試合をして勝ったそうで、日頃の練習の成果が出ているようで嬉しいです。

ゴールデンウィークは日本人にとって数少ない休日であり、大きな意味を持つものと理解していますが、今年のCOVID(コロナウイルス)をめぐる状況は残念です。COVID(コロナウイルス)の状況を考えると、阿蘇を旅したときには、どこもかしこも人だらけで、熊本や大分以外の県からの車が多いことに驚きました。私は南阿蘇の屋外の観光地を訪れましたが、社会的に人と距離を置くように努めました。また、ほとんどの日は天気がとてもよくありませんでした。火曜日には幸運にも、他のALTと一緒に竹田市の西側にある農場で田植えを手伝うことになりました。とても楽しかったですし、新しい人たちと出会い、地域の活動に参加する機会を得られたことを嬉しく思います。お米が次の段階に成長したときに、また彼らと一緒に仕事ができるといいですね。私はオーストラリアの農村で過ごしたことがあるので、農作業をすることで故郷を少し思い出しました。産山の皆さんの農業が良いスタートを切っていることを願っています。竹田の農家の方に聞いたのですが、この地域では鹿やタヌキが増えすぎて問題になっているそうで、これはヤギと野良猫が増えすぎて問題になっているオーストラリアと似ていますね。

皆様、楽しいゴールデンウィークを過ごされましたでしょうか?では、また来月お会いしましょうね。

こんにちは!
クーリーです



ジェームズ・クーリー

オーストラリア
クィーンズランド州
出身

熊本県地域無料就労相談窓口のお知らせ

ジョブカフェ フランチ

独りで悩まないでまずは相談してください!

- ◎就職や転職で悩んでいる方
- ◎仕事と子育てや介護などとの両立に悩んでいる方



インターネット予約も出来ます
QRコードを読みとり案内に従って操作してください。

<https://airrsv.net/jobcafe-branch/calender>

阿蘇 ブランチ
阿蘇市一の宮町宮地 2402
阿蘇地域振興局1階
0967-22-8178

令和3年度熊本県介護支援専門員実務研修受講試験について(ご案内)

介護支援専門員実務研修受講試験は、熊本県知事の指定を受け実施されます。保健、医療、福祉の所定の分野で通算5年以上の期間、かつ日数が900日以上の実務経験を有する方が受講対象となりますので、各自申し込みをお願いします。

- 試験日時 令和3年10月10日(日) 午前10時開始 ※9時45分までに着席
- 試験会場 熊本市内の大学を予定(試験会場は受験票に記載しお知らせします)
- 試験案内

- 配布期間 令和3年6月1日(火)～令和3年6月30日(水)まで
- 配布場所及び配布方法

◀窓口配布:2箇所▶ ※月曜～金曜日まで(祝日を除く)

○熊本県社会福祉協議会 熊本県福祉人材・研修センター [9:00~17:00]

○熊本県認知症対策・地域ケア推進課(県庁新館4F) [8:30~17:15]

◀郵送配布▶

受験予定者からの請求に基づき、熊本県社会福祉協議会 熊本県福祉人材・研修センターから直接、「郵送」により配布します。

ア) 郵送受付期間

令和3年5月20日(木)～令和3年6月21日(月)まで

イ) 請求方法

郵送による試験案内の請求方法については、熊本県社会福祉協議会または本会ホームページにてご確認ください。【URL】<https://www.asoyamabiko.jp/ubuyama/>

- 受験申込書受付期間 【6月30日までの消印有効】

令和3年6月1日(火)～6月30日(水)

詳しくは、熊本県福祉人材・研修センターへ直接お問い合わせください。

試験実施機関、「試験案内」請求先、受験申込先、問合せ先

〒860-0842 熊本市中央区南千反畑町3-7 熊本県総合福祉センター4階

社会福祉法人熊本県社会福祉協議会 福祉人材・研修センター

TEL 096-322-8077 FAX 096-324-5464 (※土・日曜、祝日を除く)

社協に寄せられた善意の寄付【4・5月分】

毎月、「福祉のためにぜひ役立てて下さい。」と、たくさんの善意をお寄せ頂いております。その主旨に沿うように地域福祉の発展のために、有効に活用させて頂いております。

【香典返し】

- ・碓井 藤子様より(御湯船西) 故) 初幸様分として
 - ・井 雄一郎様より(御湯船東) 故) 冬子様分として
- ～心から感謝申し上げます。ありがとうございました。～



社協だより

令和3年
第323号
発行者
産山村
社会福祉協議会
☎23-9300

ふれあいで、育てよう
ふくしの心

地域おこし協力隊通信 (山口 達人)

観光振興にもつなげたい最近の活動です。

幼い頃、盆ちようちんで見かけたおぼろげな記憶が、亡き母の着物の中で鮮明になった我が家の家紋。家紋を眺めていると、母が、先祖が、歩んできた私へと続く道に思いをはせ、これからどこへ行くかと、私の足を止めさせます。

井姓のルーツを調べ、産山村を「井さんのふるさと」とし、全国の井さんを集めて祭を開催しようという活動が、家紋と再会するきっかけとなりました。

何でも村の人口の20%ほどが、井さんらしいのです。「井姓は、村の地域資源だ」なるほど、日本一の井姓の多さです。井の名字は、きっと近くに井戸や泉があったことに由来するのでしょうか。その後先人達が代々、泉を守り泉と暮らし、水を、森を今日まで引き継いでくれています。

どうやらこの井さん祭は、水が生まれ、山が産まれるこの自然を全国の井さんと一緒に守っていく運動にもつながっていくようです。

そんな活動のスタートに立つ井さん達の背中が、一步前へと私の歩みを促してくれます。

今日の表紙

扇棚田の田植え

5月10日、乙宮地区にある扇棚田で田植えが行われました。約250年前に開墾された扇棚田は、県の名水百選の「山吹水源」から水を引いており、全国棚田百選に選ばれています。毎年16枚の水田と3本杉の景観に魅了された多くのカメラマンが撮影に訪れます。また、自然から生まれた良質な赤土と寒暖差の大きな気候により、美味しさが凝縮された米が出来るため、うまい米作り百選にも選ばれています。

赤ちゃんこんにちは

- ・荒金 奏斗くん
母 彩斗くん
父 健信様
- ・岩本 伊織くん
母 綾乃様(上竹の畑)
父 竜様
- ・森井 李珠ちゃん
母 敦様(山鹿)
父 百恵様



短歌

文芸のいずみ

桜咲き手の怪我をして気はしぼむ毎年の怪我気分おちこむ
怪我をして夫のやさしさ身にしてみる夫婦だからだ遠慮するなど
日向 西澤 美幸

戦争と平和を皆と生きてきた我が人生も八十路となりて
寄りそいて足病む我の手をにぎる孫の小さな手のぬくもりが
中田 尻 雪井 早苗



お悔やみ申し上げます

碓井 初幸 様
四月二十六日没(御湯船西)

(令和3年5月25日提出)



5月の家畜市場(子牛せり市)の開催は延期されました

新型コロナウイルスの感染が県内で拡大したため、5月の家畜市場の開催日が延期されました。再開後の結果につきましては、7月号に掲載します。

	当初日程	延期後日程
褐色和種	5月12日	5月26日
黒毛和種	5月13日~14日	5月27日~28日

■お問い合わせ先 熊本県家畜市場 電話:096-294-1777

産山村人口の動き(5月25日現在)

男.....743人
女.....689人
合計.....1,432人
世帯数.....623戸

※以下は令和3年4月21日~5月25日

男 出生 3人 死亡 2人
転入 0人 転出 2人
女 出生 1人 死亡 0人
転入 0人 転出 0人



村民カレンダー

令和3年6月～令和3年7月

月日	曜	行事予定	ゴミ収集日	診療所
6/6	日			
7	月		可燃物	○
8	火	中山鹿・家壁サロン 13:30～(予定)	ビン・カン	○
9	水			○
10	木	乙宮サロン 13:30～(予定)		○
11	金		可燃物	○
12	土			
13	日			
14	月		可燃物	○
15	火	竹の畑サロン 13:30～(予定)		○
16	水		リサイクル	○
17	木	田尻サロン 13:30～(予定)		○
18	金		可燃物	○
19	土			
20	日			
21	月		可燃物	○

月日	曜	行事予定	ゴミ収集日	診療所
22	火	産山サロン 13:30～(予定)	ビン・カン	○
23	水			○
24	木	下田尻サロン 13:30～(予定)		○
25	金		可燃物	○
26	土			
27	日			
28	月		可燃物	○
29	火			○
30	水			○
7/1	木	平川サロン 10:00～(予定)		○
2	金		可燃物	○
3	土			
4	日			
5	月		可燃物	○
6	火			○
7	水			○

◎上記の行事は予定ですので、詳細については役場担当課までお尋ね下さい。