

産山

- 広報 -

2 令和5年
No.6 4 2



私の夢は編集者

もりもと いおり
森本 庵里 (13)

My Dream ~私の夢~

私の夢は編集者です。最初は「家を継ごう」と考えていましたが、キャリア教育の授業で講師の方々からお話を聞いたことがきっかけとなり、新しい夢ができました。キャリア教育の授業を通して、自分がしたいことは何なのか考える中で「音楽や動画を編集する」という職業で、みんなの役に立ちたい、元気づけたいと思いました。

この夢を叶えるために、まず人の話を聞くことや、前日に登校準備をするなど日常生活を徹底していきみます。

また、学校の勉強も頑張りながら、インテリアやデザインについても学びたいと思います。さらに人に意見を伝えることは、この夢を実現させるために最も必要なことだと思っています。以前は相手に合わせてばかりで、本当に自分の意見を伝えることができていませんでした。だから、これからは自分の意見を伝えることを意識して努力していきます。

編集者になるという夢に向かってこれから一生懸命取り組んでいきたいです。

千年の草原を守る

産山村をはじめとした阿蘇地域を代表する景観「草原」。22,000ヘクタールもの草原面積はなんと日本一。

本来であれば、時間の経過とともに林、森へと姿を変えていく草原は、「野焼き」「放牧」「採草」といった方法で維持管理を行い、千年もの間、地域住民によって守り継がれてきました。

しかし、現在深刻な担い手不足により草原の維持が危機に瀕しています。草原が持つ機能や草原の維持について理解を深め、千年の草原を未来に繋いでいきませんか。

Contents ~今月号の掲載項目~

- 3 - 特集 - 千年の草原を守る
- 8 ヒゴタイ交流35周年
- 10 村のわだい
- 12 暮らしの情報
- 14 分駐所だより・本の部屋
- 15 こんにちは保健師です・ほっと館です
- 16 社協だより・住民税、保険税申告
- 18 協力隊通信・こんにちはコリンです
- 19 子どもあるある
- 20 カレンダー・文芸のいずみ

表紙の一言

今月は雪化粧に包まれた扇棚田を表紙にしました。10年に1度の強烈な寒波に見舞われる中、冬にしか見られない産山村の絶景を眺めることができました。



人口の動き

(令和5年1月25日現在)

男性……740人 女性……673人
合計…1,413人 世帯数…634世帯

◇赤ちゃんこんにちは◇

板倉 さら ちゃん (産山)

信悟 様・睦子 様



村の情報をリアルタイムでお届けします!!



村公式 Instagram



村公式 Facebook



村公式 Twitter

草原を維持するための2つの方法

放 牧

広大な草原に牛たちを放つ「放牧」。牛の滑落などの危険が伴うため、取組農家は減少傾向にあります。産山村においては放牧の文化が根強く残っており、放牧がもたらす効果を垣間見ることができます。

放

牧の効果を垣間見ることができると「微的な景観」「牛道（うしみち）」。「地図の等高線のようにも見えますが、近くで見ると、牛が歩くくらいの幅の道があります。放牧牛がたくさん草を食べることで荒地にならず、地面は踏み固められて斜面の崩落や土の流出を防ぎ、牛道が雨水を留めて地下水の保全

にも繋がる。草原とそれを守る牛や人の文化が織りなす風景です。



牛道(野焼き直後)



牛道(6月頃)

野 焼 き

草原を維持するうえで欠かせない「野焼き」。低木や枯れ草、草についた病害虫などを焼き払い、牛馬が好む草の芽吹きを促すことを目的としている野焼きは、草原性の動植物の生存や、草原景観の維持にとって大切な役割を担っています。

野

焼きを行う上で、重要な作業がもう一つ。それが「輪地(わち)」と呼ばれる延焼防止のための防火帯を作る「輪地切り・輪地焼き」です。刈払機などを使い、延焼

の危険がある場所を幅広く刈り、刈った草は輪地の中心に寄せてしばらく乾燥させます。その後、乾燥させた草を輪地焼き時に焼いて、防火帯の安全性を高めます。



輪地切り



輪地焼き



野焼き

草原の危機と村の支援

急

傾斜地を多く抱える産山村では、草原の維持管理に多くの人員と労力がかかるため、野焼きや輪地切り・輪地焼きの作業を共同で行ってきました。また、野焼きは摂氏600℃以上の熱風が吹き荒れる大変危険な作業であり、火の付け方によっては大惨事となる可能性もあるため、経験豊かな人が風向きを判断し、火を引いていきます。しかし、近年野焼きに関わる人が減少し、経験者が少なくなっています。また、放牧面積の減少でこれまで牛馬が食べていた草の背丈が高くなり、延焼の危険性が高まって

いるとの指摘もあります。

深刻な担い手不足を緩和するため、令和2年度から、(公財)阿蘇グリーンストックに支援ボランティアを依頼している地区もあり、実技等の講習を受けたボランティアが支援を行うため、地区にとって欠かせない存在との声もあります。

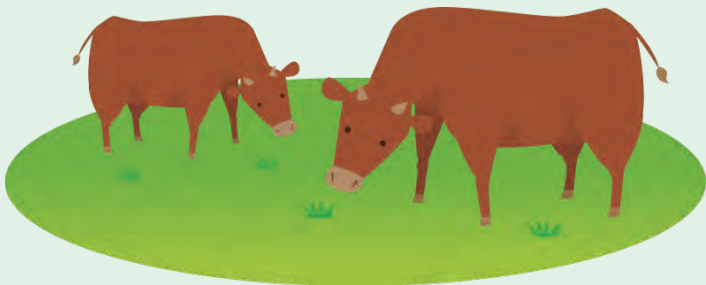

産山村の支援

草原の保全活動を継続してもらうために、牧野組合等が行う原野の火入れに必要な防火帯の造成に要する費用の一部を支援しています。

輪地切り補助

■補助対象

輪地切り幅5m以上の防火帯

■交付金額

防火帯の実測延長1mにつき30円

■備考

毎年度申請可能

機械リース補助

■補助対象

防火帯整備に使用する機械のリース費用

■交付金額

上限10万円

■備考

毎年度申請可能
※上限額を超えた分は自己負担

編集後記

草原に関わる多くの皆さんのご協力で、産山村の美しい草原や景観は維持されています。その努力や価値が評価され、令和4年に「未来に残したい草原の里百選」にも選定されました。

皆さんの苦労や努力にもっとスポットライトが当たるべきではないかと考え、今回草原の特集を組みました。

これまで築いてこられた取り組みにもっと矜持を持つてもらえたり、野焼きに関わったことがない方にも苦労やその価値を知ってもらえるきっかけに本特集がなれば幸いです。

Photograph ヒゴタイ交流代表派遣の様子

歓迎会でタイ舞踊を教わる様子やカセサート校の先生方と対談する様子など、ヒゴタイ交流派遣での活動の様子を写真でお伝えします。



35周年を迎えた
「ヒゴタイ交流」
来年度から
本格的な交流再開を



産山村代表团とカセサート大学附属中学校の皆さん

Impression ヒゴタイ交流代表派遣を終えて

一部抜粋のため、詳細は産山学園HPをご覧ください。

産山学園 生徒会 副会長 高橋 優花

タイと日本との友好関係は長い間大切にされていることが分かりました。言葉が通じなくてもジェスチャーを使ったり、分かる単語を言ったりするだけでタイの友達や先生方は理解しようとしてくれて嬉しかったです。行く前に感じた言語や環境に対する不安はタイの方々との交流してなくなりました。

産山学園 生徒会 会長 井 万友華

行く前や当日は心配や不安が大きかったです。自分にとって新しい物を見たり、体験したりすることはとても楽しかったです。今年、私は産山学園を卒業しますが、もしまたタイを訪れる機会があったら、絶対に行きたいと思います。これから先もヒゴタイ交流が続いて、タイとの交流を深めてほしいと思いました。

今後の交流充実に向け
代表団が現地を訪問

来年度からの本格的な交流再開を協議する為、12月18日（日）から4日間、村を代表して村長、村議会議員、教育長、学校を代表して副校長、引率教諭、生徒会の会長、副会長の計7名の代表団がタイ国のカセサート大学附属中学校を訪問しました。

カセサート校では、校舎見学や歓迎会、歓迎式典、クラスごとの歓迎会が開かれ、今後の交流充実にに向けた想いを伝え合いました。今回の訪問を通して、ヒゴタイ交流がカセサート校の学生や先生方の深い愛情のもと、35年続けられていることを実感し、お互いの心が強く結ばれていることを感じました。



村のわだ

村内の空き家問題を解消するために 「空き家バンクに関する協定を締結」

1月20日（金）、基幹集落センター大会議室において「産山村空き家バンクによる物件の調査及び媒介に関する協定」の締結式が行われました。本協定は、令和4年8月に設置した空き家バンク制度を運用するに当たり、物件のライフライン調査や間取り図の作成、また契約に向けたサポー

トを公益社団法人熊本県宅地建物取引業協会と連携して行うことで、空き家の積極的な活用を促すことを目的としています。式では、村長が「空き家を地域の資源と捉え、行政のみでは行き届かない部分を官民連携して取り組んでいきたい」と話されました。

村への誇りや郷土愛を育む「夢の給食」

「学園給食であか牛ステーキが出る」

1月20日（金）、1月26日（木）の2日間、産山学園において「夢の給食」が開催されました。前期課程（1年生から6年生）はあか牛サイコロステーキ、後期課程（7年生から9年生）はあか牛ステーキをいただきました。

また、池部奨さん（片俣）を講師としてお招きし、お米に関することや農家としての想いを話していただきました。学園生からはたくさんの質問が飛び交い、お米についての知識や気づきを得ることができました。「夢の給食」を通して学園生は産山村の農畜産業への理解と関心を高めることができ、産山村へ



の誇りや郷土愛を育むことができました。

元気に育て「溪流の女王」 「山鹿川でヤマメの放流を行う」

1月21日（土）、上田尻水田協定主催のヤマメの放流活動が行われました。この活動は山鹿川の生態系維持のために30年以上前から行われており

現在は、農村の多面的機能の維持・発揮を図る共同活動として多面的機能支払交付金事業も活用されています。令和2年7月の豪雨災害以降、復旧工事などが行われていたため、放流活動を休止していましたが、今年は協定の役員のほかに、地域の子もたちも参加。「いつてらっしやい」の掛け声とともにヤマメの稚魚を計6カ所に分けて放流しました。

世代を超えた共同活動で、地域の環境を守り継いでいく気持ちを新たにしました。

（左から）
産山村より
・井 隆博 企画振興課長
・市原 正文 村長
熊本県宅地建物取引業協会より
・小田 栄一 会長
・内田 敏則 副会長
・菊池 和博 龍北支部支部長

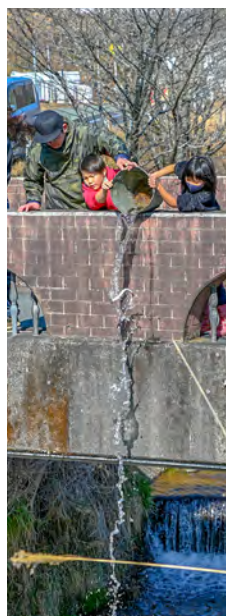

性に関する教育講演に学ぶ

「学園で性暴力の未然防止教育を実施」

1月13日（金）、産山学園において5年生から9年生を対象とした、性に関する教育講演会が行われました。「ゆあさいどくまもと」の担当者を講師としてお招きし、性暴力の未然防止教育について子どもたちの発達段階

に合わせた講演が行われ、性に関する学びを深めることができました。終了後、子どもたちからは「境界線には、人と人との境界線や性の境界線があることがよく分かった」「境界線を守り自他の命を大切にしたい」など

の感想が多く聞かれ、命を大切にすることを育む講演となりました。



わくわくキッズデーを開催

「入学予定児を学園に迎え、親睦を深める」

1月19日（木）、わくわくキッズデーが開催されました。これは、来年度産山学園に入学予定の新1年生に、産山学園のことを知ってもらうことを目的としており、現1年生と2年生が中心となつて、じゃんけん列車やお

もちやパーティーなど、新1年生が楽しめる遊びを企画しました。あつという間の1時間を過ごし、入学予定児からは「楽しかったです」と感想が伝えられ、現1・2年生も喜んでいる様子でした。



譲渡所得や贈与税の申告をされる方へ

熊本国税局ホームページに、令和4年分の譲渡所得（土地・建物）及び贈与税の主な特例の適用要件や必要書類を確認できるチェックシート（持ち家を売却した場合の特例、住宅取得等資金の贈与税の特例等）を掲載していますので、ぜひご利用ください。

また、譲渡所得（土地・建物）の申告の場合に添付が必要となる「譲渡所得の内訳書」の記載例についても掲載されていますので、併せてご覧ください。

検索 熊本国税局 譲渡所得

問 阿蘇税務署

☎0967・22・0551

※阿蘇税務署に来庁される場合は、可能な限り、資産税担当者が在庁する下記日程に来庁をお願いします。

Table with columns for month (2月, 3月) and dates (15日, 16日, 17日, 21日, 22日, 1日, 2日, 13日, 14日, 15日)

野焼き実施時の交通規制にご注意ください

2月下旬から、阿蘇郡市内の各所で、春の野焼きが行われます。昨年は野焼き実施時の延焼事故が多発したことから、今年も北外輪山一帯では大規模な交通規制が行われる予定との情報が入っています。

交通規制に伴い、①通行止めによる迂回、②村内の道路が迂回路となることによる交通量の増加が予想されますので、事前にホームページ等で交通情報を確認のうえ、時間に余裕を持った運転や事故等への注意をよろしくお願いします。

問 経済建設課

☎25・2213

オンライン譲渡会を開催します

県動物愛護センターや県内の各保健所には多くの犬猫が保護されており、飽和状態が続いて

介護保険等に関するニーズ調査を実施します

村では、令和6年度からの第9期介護保険事業計画を策定するに当たり、介護等のニーズを把握するため、要介護認定を受けていない65歳以上（令和5年1月1日時点）の方々を対象にニーズ調査を実施します。2月上旬に調査票を配布しますので、ご協力をお願いします。

■内容

講演日時 3/26日 10:30~12:00 自殺に傾く人への理解 講師：札幌医科大学医学部教授 河西 千秋 氏

住宅金融支援機構からの お知らせ 住宅金融支援機構では、平成28年熊本地震で被災した住宅を復旧するための「災害復興住宅融資（建設資金、購入資金、補修資金）」の借入申込の受付を継続しています。

年金出張相談会開設日時 Table with columns for location (開設場所), time (時間帯), and dates (2月, 3月)

【牛川柳】 孫が来る いそいそ焼くは 肉と世話

熊本県子牛市場品種別セリ成績表 Table with columns for breed (褐毛, 黒毛), sex (去勢, メス), head count (頭数), average price (平均価格), etc.

死亡した野鳥は素手で触らないでください

野鳥はエサの不足や冬の寒さ、壁にぶつかるなどの理由で死亡することがあります。鳥の死骸を見つけても、直ちに鳥インフルエンザを疑う必要はないと考えられますが、さまざまなウイルス、細菌、寄生虫などを保有している場合があります。



開催日時 2月11日（土） 14時00分〜

視聴方法 YouTubeまたはZoom

内容 犬猫の紹介、質疑応答など

問 県健康危機管理課

☎096・333・2248

年金出張相談を実施します

年金の種類により熊本東年金事務所での手続きが必要となりますが、出張相談で可能となります。お待ちいただく場合がありますので、事前予約をお勧めしております。左記連絡先までお電話をお願いします。

問 熊本東年金事務所 ☎096・367・2503

こんにちは保健師です

お問い合わせ先：健康福祉課 ☎25-2212

成人用肺炎球菌ワクチン予防接種のご案内

産山村診療所にて予防接種を実施します。対象となる方は、早めに予防接種を受けましょう。

■対象者

産山村に住民票があり、令和4年度に65歳、70歳、75歳、80歳、85歳、90歳、95歳、100歳になる方（紫色の予診票を送付しています）

■実施医療機関

産山村診療所 ☎25-2011

■実施期間

令和5年3月1日（水）～3月31日（金）

■持ってくるもの

予診票、保険証、自己負担金（2,000円）



注意 1

ワクチンの取り寄せが必要のため、接種希望日の1週間前には、必ず産山村診療所へ電話申し込みを行ってください。

注意 2

入院等により産山村診療所以外の医療機関で予防接種を希望される場合は、保健師までご連絡ください。

注意 3

5年前に一度接種し、2回目の接種を希望される方は、かかりつけ医にご相談ください。2回目の接種の際は全額自己負担となります。

福祉サービスセンター「ほっと館」です

お問い合わせ先：ほっと館 ☎25-2233



あけましておめでとうございます。年が明けてもコロナの脅威はまだまだ気が抜けない状況です。今年の干支、うさぎは活動的で躍動や飛躍等の意味があります。私達も常に新しい事に挑戦し、飛躍できるよう、村民の皆様と共に頑張っていきたいと思います。

お正月の活動



福笑いなど季節の遊びを楽しみ、心新たにスタートしました。



今年は福袋が登場！！新年の運試し！利用者の皆さんもドキドキ！

産山波野分駐所だより

野焼きシーズン到来！

今年も野焼きのシーズンがやってきます。観光客や野焼きを知らない方々は、炎や煙を見て火災だと思いがちです。野焼き・防火線焼き・田畑の焼却等を行う際には、日時、場所、焼却目的、焼却物、代表者氏名、電話番号（携帯番号）の連絡を事前に消防署までお願いします。また、焼却を行う際は、十分注意して行われますようお願いいたします。



救急講習を

受講してみませんか？

皆さんの勇気ある行動の一つで、助かる命があります。約3分という短い時間で、救命の可能性は50%以上で低下するといわれています。そんな時に必要なのが心肺蘇生です。

救急講習は、村民の皆さまも申込みをしていただきます。職場仲間、婦人会、公民館活動など、少数でも構いません。なお、左記事項以外にも講習の種類はありますので、お気軽にお問い合わせください。

■救急講習の種類

- ・ 応急手当講習（1時間程度）
 - ・ 普通救命講習（3時間）
- ※内容は心肺蘇生、AEDの取扱い方法、その他応急処置法（火傷、痙攣、骨折、止血など）



本の部屋から

1月には第168回芥川賞・直木賞の発表と本屋大賞最終ノミネート作品の発表があり、注目の作品が揃いました。

『しろがねの葉』と『地図と拳』は直木賞作品、他の10冊は本屋大賞ノミネート作品です。小川哲氏はそれぞれの賞で別の作品が選考されるという稀有なケースが起きました。

図書室になかった本は手配中ですが、本によっては増刷中のため入荷の遅れが生じることがあります。ご了承ください。本屋大賞の発表は4月12日です。それまでに読み較べしておくのはいかがでしょうか。

2月の
学園図書館開放日
11日(土)・25日(土)
10:00～15:00

マスクの着用と入口での検温・手指の消毒にご協力をお願いします。
3月は4日・18日の予定です。

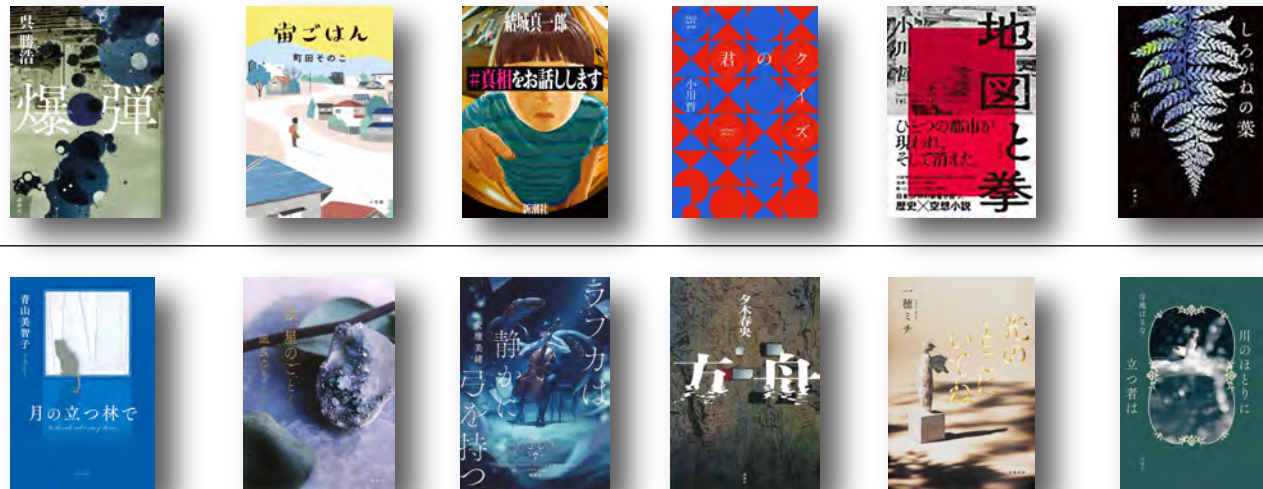

権利擁護事業について

■概要
在宅で生活する上で、ご自分での判断能力に不安のある高齢者や障がいのある方が安心して暮らせるよう支援する事業です。



- 内容
- ① 日常的な金銭管理
(例)生活費のお届け、病院代や公共料金の支払い代行など
 - ② 大切な書類のお預かり
(例)通帳や印鑑のお預かりなど
 - ③ 介護保険サービスや福祉サービスの利用契約のお手伝い
- ※お気軽に社会福祉協議会へご相談ください。
社会福祉協議会 ☎ 23・9300

民生委員児童委員活動「温泉宅配」
12月15日(木)、産山村民生委員児童委員協議会活動として「温泉宅配」が実施されました。
この活動は、日頃、温泉施設まで出掛ける機会が少ない村内の一人暮らし高齢者を対象に、自宅でゆっくり温泉を楽しんでいただくよう毎年実施しているものです。
今年度も、宅配を希望された2軒の世帯へ御湯船温泉館から温泉をお届けしました。利用者の方からは、「自宅で温かい温泉にゆっくり入れるのが楽しみです」と喜んでいただきました。



社協に寄せられた善意の寄付【12月分】

毎月「福祉のためにぜひ役立ててください」と、たくさんの善意をお寄せ頂いております。その主旨に沿うように、地域福祉の発展のために有効に活用させていただいております。

【香典返し】山部 良雄 様より(家壁) 故)山部 サチヨ 様分として

心から感謝申し上げます。ありがとうございました。

はじまります
住民税申告・国民健康保険税申告

申告期間：2月16日(木)～3月15日(水)

令和5年度(令和4年分)の住民税申告及び国民健康保険税の申告受付を産山村基幹集落センター2階大会議室において実施します。また、所得税確定申告、贈与税申告(3月15日期限)、消費税申告(3月31日期限)も併せて受付しております。

会場の混雑を避けるため、お住まいの地区の日程を確認の上、ご来場ください。なお、申告期間終了間近になりますと窓口が大変混雑し、長い時間お待ちいただくこととなりますので、早めに申告をお済ませください。

住民税及び国民健康保険税の申告受付 日程表
(受付時間 午前の部：午前9時～11時 午後の部：午後1時～4時)

受付日	行政区	地区名	時間	場所
2月16日(木)	産山区	飛瀬・石尾野	午前の部	基幹集落センター2階大会議室
		耕院庵・日向	午後の部	
2月17日(金)	産山区	迫・南谷・小園	午前の部	
		御湯船東・御湯船西	午後の部	
2月20日(月)	産山区	乙宮・小迫・笹鶴	午前の部	
		上記以外の産山区の方	午後の部	
2月21日(火)	田尻区	上竹の畑	午前の部	
		下竹の畑	午後の部	
2月22日(水)	田尻区	東上田尻・東田尻	午前の部	
		中田尻・西田尻	午後の部	
2月24日(金)	田尻区	下田尻・南田尻	午前の部	
		上記以外の田尻区の方	午後の部	
2月27日(月)	山鹿区	上平川・下平川	午前の部	
		牧野	午後の部	
2月28日(火)	山鹿区	杖木原・大蘇	午前の部	
		上山鹿東・上山鹿西	午後の部	
3月1日(水)	山鹿区	中山鹿・家壁	午前の部	
		上記以外の山鹿区の方	午後の部	
3月2日(木)	大利区	山中	午前・午後	
		大利日向・大利北向	午後の部	
3月3日(金)	大利区	原大利	午前の部	
		上記以外の大利区の方	午後の部	
3月6日(月)	片俣区	柄拘田	午前の部	
		原片俣西・原片俣寺	午後の部	
3月7日(月)	片俣区	谷片俣東・谷片俣西・千部塚	午前の部	
		上記以外の片俣区の方	午後の部	
3月8日(火)から 3月15日(水)まで		予備日	午前の部 午後の部	

▼申告に必要な書類

- ① マイナンバーカードもしくは個人番号の分かる書類(通知カードや個人番号入りの住民票)
- ② 身分証明書(マイナンバーカードをお持ちの場合は不要です)
- ③ 収入のわかる書類(源泉徴収票や収支内訳書など)
- ④ 控除に必要な書類(医療費の領収書、生命保険控除証明書など)
※医療費は個人・病院ごとに分けて集計してください。
- ⑤ 所得税の還付金が発生した場合の振込先口座が確認できる書類
※還付を受ける本人名義の口座です。本人以外の口座は指定できません。

▼コロナ対策

ご来場の際は会場でのマスク着用・手指消毒・体温測定をお願いします。37.5度以上の発熱や咳などの風邪の症状がある場合、検温にご協力いただけない場合など、感染防止対策の観点から適切でないと判断した時には入場をお断りさせていただきます。

問[確定申告・消費税関係] 阿蘇税務署 ☎ 22-0551 [住民税申告関係] 住民課税務係 ☎ 25-2212

うぶやま ねえ ともあるある マンガ



Vol.33



誰かが誰かをほめていると、自分まで嬉しくなる。
あの人ダメだねえ、なんて言ってるのを聞くと、
聞いているうちにだんだん悲しくなる。
見えなくてもまわりの人の身体や心に影響を及ぼすものは
たばこの煙だけじゃないんだなあ。



ポテチと牛乳の無限ループよ



なんなら鼻毛も



うそついたことは？それはある。



見てないし。ちょっとしか。

産山村放課後児童クラブ支援員
おおたにまさえ

TOPIC ▶ 地域おこし協力隊通信

はじめまして。昨年の4月より福岡県行橋市から地域おこし協力隊として来ました出口佳里（かおり）といます。

現在、うぶマートで仕事をさせていただいています。うぶマートではたくさんのお客さまと出会っており、産山村の方々とお話できる事が楽しく、その中で少しずつお客様のお名前を覚えていける楽しみもあります。みなさんとても優しく、色々とお気遣いいただき、お声掛けいただき本当にありがとうございます。

1ヶ月のうち、ほんの数日ですが、産山学園の児童クラブでもお手伝いさせてもらっています。どんなに寒くても、外で元気に走り回って遊んでいる子ども達

を見てみると、たくさんパワーをもらいます。

産山村の豊かな自然は私にとって最高の癒しになっています。広い草原は季節を問わず美しく、ずっと眺めたいと思います。休日、時間があれば草原に向かってドライブをしたりと、日々、産山村での生活を全力で楽しんでいます。

しかし、先日からの寒波で苦手の寒さとの戦いで：部屋の中が凍っていてビツクリ！見事な結晶アートが出来ていました。寒さの現実を知った瞬間でした。

まだまだ、分からないことばかりで、ご迷惑をお掛けすることもありますが、未永くよろしくお願い致します。

（出口 佳里）

産山村の豊かな自然は最高の癒し

TOPIC ▶ こんにちは、コリンです

カルチャーショックと嬉しいサプライズ

産山のALT（外国語指導助手）になる前は、日本に行ったことはありませんでした。私はずっと600万人の都市に住んでいたため、産山はかなり違いました。初めて来た時はとても緊張しました。慣れ親しんだものとは違うことが多く、家族とも遠く離れてしまいました。

今回は、産山に来て驚いたことをいくつか紹介したいと思います。

①産山の給食は本当においしいです。アメリカでは通常、

学校給食はそれほど質の高いものではありません。

②中学校にはアメリカンフットボール部がありません。アメリカンフットボールは、アメリカ文化の大きな部分を占めています。

③日本の挨拶は、握手の代わりにお辞儀をすることがほとんどです。

④日本の学校では、管理人の代わりに生徒が学校を掃除します。

産山で生活してみれば、緊張する必要は何



産山学園 外国語指導助手 (ALT)
マウラー・コリン
（ジョージア州アトランタ市出身）

もないことに気づきました。産山での生活に慣れてきたのかとよく聞かれますが、間違いなく慣れたと思います。産山という静かでフレンドリーな田舎の村が本当に好きだということがわかりました。



2月 村民カレンダー

《診療所》

診療時間：平日（土・日・祝日を除く）
9:00～16:00

日	月	火	水	木	金	土
2/5	6 可燃物	7 ☒中山鹿・家壁 13:30～(予定)	8	9 ☒乙宮 13:30～(予定)	10 可燃物	11 学園図書館開放日 10:00～15:00 建国記念の日
12	13 可燃物	14 ☒竹の畑 13:30～(予定) ビン・カン	15 リサイクル	16 ☒下田尻 13:30～(予定)	17 可燃物	18
19	20 可燃物	21 ☒産山 13:30～(予定)	22	23 天皇誕生日	24 可燃物	25 学園図書館開放日 10:00～15:00
26	27 可燃物	28 ビン・カン	3/1 ☒平川 10:00～(予定)	2	3 可燃物	4
5	6 可燃物	7 ☒中山鹿・家壁 13:30～(予定)	8	9 ☒乙宮 13:30～(予定)	10 可燃物	11

◎上記の行事は予定ですので、詳細については役場担当課までお尋ねください。☒ サロン

文芸のいずみ

搗きたての お餅ほおぼり

米俵 祖父と作った

花餅かざり

南天が 初雪かぶり

彩やかに 師走なかばの

寒さ身にしむ

山鹿 酒井 耐子

義姉は逝く 木枯しの中

胸悲し 身内が一人

又星となる

冬の空 貴方はさつさと

星になり 家事の間も

涙止まらず

日向 西澤 美幸

雪かきの 子供の声の

にぎやかに 八十路の身には

寒さ厳しく

冬枯の 小枝につきし

一枚の 枯葉は淋し

吹く風にゆれ

田尻 雪井 早苗