



広報
UBUYAMA



食べて 笑って 大運動会! 「うぶやまよかところ祭」

11月18日(日)、産山村の体験型観光交流施設「うぶやま牧場」において株式会社うぶやま主催の「うぶやまよかところ祭」が開催されました。今回のイベントは、産山村のおいしいあか牛肉を様々な調理方法(メニュー)でお客様に食べて頂き、安心・安全なあか牛の素晴らしさ、美味しさを再認識してもらうことが目的で、当日は県内外から約1,200人のお客様にご来場頂き、ステージイベントや来場者参加型の大運動会などが行なわれました。

12月

No.520
2012(平成24年)

【秋季全国火災予防運動防火パレード】



秋の全国火災予防運動週間の初日となる11月9日(金)午後3時から、村消防団員26名や阿蘇広域消防本部産山波野分駐所、阿蘇警察署産山駐在所の参加のもと、秋季全国火災予防運動防火パレードが行われました。

出発式では、酒井団長より火の取扱いが多くなるこの時期の予防消防活動の重要性についての訓辞があり、その後広報車を先頭に火災予防を呼び掛けながら村内を巡回しました。

廃棄物不法投棄パトロール実施

～村をきれいに！(各地区の美化は各地区で！)～

11月15日(木)阿蘇環境ネットワーク及び産山村美化対策審議会(会長:志賀英昭以下9名)による廃棄物不法投棄のパトロールが村内において実施されました。例年、不法投棄の現地巡視と環境美化対策の視点から行われているもので、今回は山鹿・南部地区を重点的に巡回し、使用済みタイヤや家電製品など不法投棄物数点を発見しました。

また、日差しの通りにくい山間(杉山)の道路や町村境の道路の空き缶やペットボトルのポイ捨てが多く目立ち、廃棄物不法投棄の誘発にもつながる恐れもあることから、村美化対策審議会では運転者から見やすい看板設置の見直し、及び区を中心とした老人会・婦人会・地域おこしグループなど地域ボランティアのクリーンキャンペーンの推進などを改めて確認しました。

本村においては、年々、不法投棄物は減っているものの耕作放棄地が増え、雑木林などが広がる現状、いつ廃棄物が多量に投棄されるかわかりません。空き缶拾いなどのボランティアやリサイクル活動などちょっとした意識から、常に村の環境美化に努め、「きれいな村」の根底に立って村づくりを進めていきましょう。



熊本県内の自慢の牛が集結！

～第9回ふれあい畜産まつり開催～

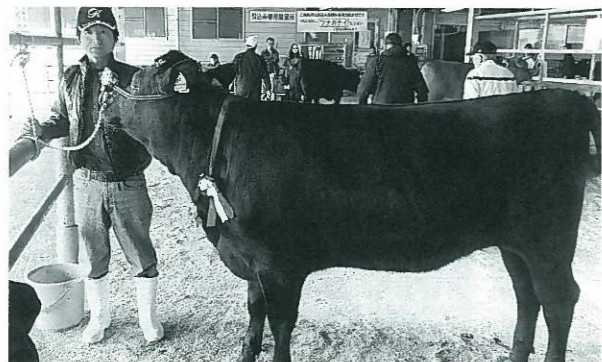

名誉賞おめでとうございます

11月3日(土)、熊本県家畜市場(大津町)にて「第9回ふれあい畜産まつり」が開催されました。このイベントは、熊本県畜産農業協同組合の主催で行われ、熊本県内の畜産の振興と安心で安全な畜産物生産の向上、更にはふれあい体験等を通じて消費者に畜産業を知ってもらうことを目的に開催されています。当日は褐毛・黒毛和種の肉用種牛部門50頭の他に、種馬部門10頭の比較審査が行われました。本村からも、黒毛和種部門3部に山鹿区の渡辺和広さん(下平川)の所有する「はるふみ」が出品され、名誉賞に入る健闘が見られました。

『うぶやまよかところ祭』

11月18日(日)は素晴らしい天候に恵まれ、10時の開場と同時に県内外から多くのお客様にご来場頂きました。今回は、「株式会社うぶやま」と「焼肉と韓国家庭料理 正」がバザーを出店し、本村のあか牛肉を使った様々な料理を提供しました。あか牛の丸焼きをはじめ、あか牛丼、ハヤシライス、ハンバーガー、肉焼そば、ぐるぐるソーセージ、牛すじ煮込みなど、各バザーコーナーではあか牛料理を買い求めるお客様が長蛇の列をつくり、大繁盛といった様子でした。

今年で3回目を迎えた今回の「うぶやまよかところ祭」も多くの関係者やスタッフの協力のもと無事に終了しました。お客様からは、「来年も来たい」「とても素晴らしいイベントだった」などのお声を頂きましたので、次回も本村の良さを十分にアピールできる交流型のイベントが開催できればいいですね。



『ひまわりプロジェクト始動！』

～産山村を元気にしたいという思いから～

こんにちは、「はじめ会」と「おとなコドモの会」です。「はじめ会」は、産山村をもっと盛り上げたい！をモットーに元気に活動し、様々なイベント等を通して自分たちも楽しみ、活気ある村にしたいと願う若者たちが集まった会です。「おとなコドモの会」は今年4月に構成した集まりで魅力的な村づくりを行い、産山村で暮らしたいと思うような地域づくりを行う集まりです。

産山村を元気にするにはどうすれば良いか「はじめ会」と「おとなコドモの会」で考え、思いついたのがひまわりをたくさん植えちよとした観光スポットにして、人がたくさん集まってくれるようになればと思い「はじめ会」と「おとなコドモの会」共催でひまわりプロジェクトを実行しました。

ひまわりを植えた場所は、うぶやま保育園横と南部公民館入口バス停横です。ただひまわりを植えるだけでは魅力に欠けるので、夏に咲くひまわりが冬に咲けば珍しさも加わると思い、種まきを遅らせるという工夫を行いました。土づくりから花が咲くまでの約5か月にわたるプロジェクトでしたが、11月15日(木)にひまわりを収穫し、うぶやま保育園、うぶやま小中学校、なでこの里に寄与しました。

今回は、土づくりや種まき時期、有害鳥獣等の影響で上手にひまわりを咲かすことが出来ませんでした。これからも産山村を盛り上げたい、魅力ある村にしたいという思いのもとに活動していきますので、今後とも「はじめ会」「おとなコドモの会」をよろしくお祈りします。



農業女性アドバイザーが認定されました

11月21日(水)阿蘇市において、農業女性アドバイザーの感謝状贈呈式及び認定証交付式が行われました。産山村からは中田尻の井 洋美さんが5年間の任期を終えられ、感謝状の贈呈が行われました。また新しく下田尻の井さとみさんがアドバイザーとして熊本県より認定を受けました。井 洋美さんにはこれまでの活動の経験を活かしてさらに活躍していただき、井さとみさんにはアドバイザー研修や交流を通じ、女性農業者の良き相談役となっていきたいと思っております。



投稿コーナー

タイの子どもたちと郷土料理づくり

食育推進員 鳴井 眞代

去る10月23日タイ国との交流事業で来村中の子どもたちと先生と一緒に産山村の郷土料理づくりを学校調理室において実施しました。

メニューはだご汁、巻き寿司、いなり寿司、カボチャ饅頭などです。だご汁のネギを切ったり、だご汁に入れる豆腐だごづくり、カボチャ饅頭の中に入れるあんごづくりや巻き寿司の海苔をまいたり、いなり寿司に具を入れたり楽しく体験していきました。

タイの子どもたちは酢の酸っぱさが苦手と聞いていたので酢飯は少し酢を減らしたり、柚子胡椒を持参したりと私たち食攻としてもいろいろ工夫しました。料理が出来上がり子どもたちからは「いなり寿司の具を詰めたことが一番楽しかった!」との声。ワイワイと楽しみながらの料理づくり、産山の郷土料理の紹介と試食、楽しい交流になりました。

一緒に過ごして、タイの子どもたちの日本語、英語のすごさ、先生の何にでも柚子胡椒を(いなり寿司にも)入れ、その量のすごさにびっくりしました。

一緒に料理づくりをして交流が深まり、私たち食育推進員も楽しいひと時を過ごすことができました。また料理づくりができることを楽しみにしています。



料理教室に参加して

井 みゆき

とても有意義で楽しい時間を過ごさせていただきました。

日々の食事づくりでは、レパートリーも少なくワンパターンになりがちですが、ちらし寿司にチーズを入れたり、豚しゃぶのソースにヨーグルトを入れたり、ちょっとしたアイデアでバランスのとれた食事をつくることができるんだな、と思いました。ゆで卵がキレイに剥ける茹で方など教えていただきとてもためになりました。おまんじゅうは、食べることは好きですが、作ることは難しく大変そうだなと思っていましたが、今回、実際に作ってみて、意外と簡単にできたので、次は子どもと一緒に作ってみたいな、と思いました。

平成24年度産山区公民館第2回活動報告

産山地区公民館長 佐藤 正博

産山区公民館は、平成24年11月4日(日)平成24年度第2回公民館活動久住山登山を実施致しました。

参加者は子ども4名を含む13名の少人数でした。午前8時に花の温泉館に集合し説明したのち8時15分当地を出発、先ず久住ロードパークの紅葉を楽しみ9時30分牧ノ戸時に到着し、準備運動をした後、久住山山頂を目指し出発致しました。

三分の一を登った頃、山頂には霧が掛け、天候は下り坂となりました。参加者の意見を聞き、残念でしたが勇気を持って下山致しました。下山後、雨天時の計画に変更し九重夢大吊り橋見学を実施し、帰路星生温泉に入り15時30分に花の温泉館に到着し解散致しました。

久住山山頂登頂できませんでしたが、秋の紅葉を十二分に楽しむことができました。産山村のバスで活動でした。感謝申し上げます。

★本年度の今後の活動は以下の通りです。多数のご参加をお待ち致します。

- ①12月22日 餅つき大会(餅つき後、リース&ミニ門松作り)
 - ②1月12日 どんどや(美術・文化祭&健康講話)
- (お願い) 区民の皆様の多数の美術品のご出品をお願い致します。



分駐所だより

産山波野分駐所

お問合せ先
産山波野分駐所
☎24・2766

暖房器具による

火災を防ごう

毎年管内ではこの時期に、暖房器具による火災が多数発生しています。次の事項を守り、暖房器具の取り扱いには十分注意してください。

- ストープの周りや上には洗濯物や、燃えやすい物を置かない。
- カーテンの近くで使用しない。
- 給油の際には、油の種類を確認する。(ガソリン等と間違えない)
- 火を点けたまま給油や、移動をしない。
- 外出時や寝るときは、必ず消火の確認を行う。



見逃さないで、命のサイン

《心筋梗塞》

・ 激しい胸の痛み



《脳卒中》

・ 言葉が出てこない

・ 片腕に力が入らない

・ 顔のゆがみ



※気付いたら

発症時刻を確認してすぐ119番!



本のへやから

新しい本が
出会いを待っています

12月の図書室開放日は
第1・3土曜日です
1日(土)・15日(土)

2012年も間もなく終わろうとしています。今年はみなさまにとってどんな年だったでしょうか。私には、7月に産山を含む阿蘇地方を襲った豪雨災害があまりに強烈な記憶過ぎて…爪痕がまだ生々しく残る道を通るたびに自然の脅威を感じます。来年は災害や大きな事件・事故などのない穏やか年になってほしいものです。

さて図書室では少しずつですが、1年間に数回に分けて村民向けの本を購入しています。

今月は最近入った本の中からおすすめの本を並べました。人気の東野圭吾の新作、話題の給食レシピ本、人気サッカー選手の本などが、手に取ってくれる人を待っています。寒い日は図書室でひとときをお過ごし下さい。暖かくしてお待ちしています。

なお今月は開放日を第1・3土曜日に変更しています。今年最後の開放日は15日です。お間違えないようお願いいたします。

どうぞ、よいお年を!! 来年もよろしくお祈りいたします!



平川
山部スミエ

歳をとる
四季折々に
詠む短歌
夢くぐらんで
喜びがわく



御湯船
関野 侃作

短歌
幾ひらの
雪に混じりて
降る雨に
濡れつつ牙える
山茶花の花

文藝のしずみ



山鹿
佐藤ヨシコ

俳句
山は雪
いよいよながき
阿蘇の冬



山鹿
岩下ミツエ

老いの身の
健康だけを
一番に
家族に負担
かけてはならぬ

— 心豊かに生きるために —

先月は、県の人権子ども集会についてお知らせしました。人権学習はもとより人の話をしっかり聴くことが人と接する場合の基本ではないでしょうかということを中心に述べました。もちろん、聴いた後内容によっては、きっぱり否定することが必要な場合があることは当然のことです。

今月は、ハンセン病にかわる人権について掲載します。

ハンセン病回復者の方々などの人権

ハンセン病は、ノルウェーのハンセンという名前の医師が発見した、「らい菌」という細菌が原因で起こる病気です。この病気は、病気が進むと体の一部が変形することがあるため、この病気になられた方は、差別の対象になりやすいことがありました。

ご存じの方も多いと思いますが、この病気は昭和18年、アメリカでプロミンという治療薬が発表され、現在では早期発見、早期治療で障がいを残すことなく、短期間の治療で治すことができます。

患者の隔離を定めた「らい予防法」は、平成8年に廃止されましたが、明治40年以來90年間という長い年月で誤って強められてきた差別や偏見は、今でも根強く残っています。南小国町の旅館で発生した宿泊拒否の問題がありましたが、これは、この病気について多くの方々が正しく理解していなかったのが大きな原因と考えられます。

ある同和教育にしっかり取り組んでいた方が、次の様なことを言っておられました。「菊池の楓園では植木の販売などがありますが、植木を買う時に、私はおつりがでないように代金を渡していました。しかし、ハンセン病について学習し正しい知識を得てからは、何の抵抗もなく元ハンセン病の方の手に触れることができるようになった。正しく知るということは、本当に大事だと実感しました」

このことから、正しい知識がどんなに大切か、又、無知が偏見を生み如何に差別されてはならない方を差別してきたかということが分かります。

ハンセン病には下のような特徴があります。

- ① 感染力がとても弱い細菌による感染症です。
- ② すぐれた薬の組み合わせで完全に治ります
- ③ 早期発見、早期治療により、身体に障害が残りません。
- ④ 現在、日本での感染や発病はほとんどなく、母国で乳幼児期に感染した外国人の方などに限られます。
- ⑤ 外見上の変形が後遺症として残ることもあるため、いつまでも病気のままだと思われがちですが、治った後に感染することがありません。

私たちは、他人事ではなく自分自身のこととして受け止めながら、すべての人の人権が尊重される社会が実現するよう努めていかなければなりません。

ハンセン病について正しく知り、ハンセン病回復者との交流を深めながら、共に生きる仲間として、お互いに支え合っていきましょう。皆さんのまわりでハンセン病について誤った考えをお持ちの方がおられたら、その人にきちんと受け入れてもらえる方法で啓発して頂けば大変ありがたいと思います。

平成24年度産山村職員採用試験案内

試験区分	受験資格	受付期間	試験日	試験地	採用予定人数
保健師 (資格免許職)	昭和58年4月2日から平成4年4月1日までに生まれた者 平成24年4月2日現在で20歳～29歳の者 ※保健師の資格免許取得者又は採用時まで取得見込みの者	平成24年11月26日(月)から平成24年12月21日(金)まで(土曜日、日曜日、祝祭日を除く) 受付時間は、午前8時30分から午後5時まで 郵送の場合は12月21日(金)までの消印のあるものに限る	第1次試験 平成25年1月27日(日)	産山村役場	1名程度
一般事務 (高卒程度)	昭和62年4月2日から平成7年4月1日までに生まれた者 平成24年4月2日現在で17歳～25歳の者		第2次試験 平成25年2月中旬予定		若干名

(注) ※ 地方公務員法第16条に該当する者は受験できません。
※ 試験案内及び申込書は産山村役場総務課に用意しています。
なお、試験要項は若干変わることがあります。
※ 試験についての問合せ先：産山村役場総務課 電話 0967-25-2211

● 産山村選挙管理委員会からお知らせ ●

12月16日(日)は「第46回衆議院議員総選挙及び第22回最高裁判所裁判官国民審査」の投票日です。投票時間は、午前7時から午後6時までとなっています。投票日に投票できない方は、12月15日までに期日前投票又は不在者投票ができます。期日前投票の投票時間は、午前8時30分から午後8時までとなっています。

選挙は、政治に参加する大切な機会です。必ず投票に行きましょう。

【お問い合わせ先】産山村選挙管理委員会 TEL: 25-2211

健康小話



産山村診療所
林田 来介 先生

寒い冬がやってきました。「産山は寒くて大変でしょう」とよく聞かれますが、私は霧や雪に包まれた産山も大好きです。閉ざされた産山だからこそ、住んでいる人じゃないと味わえない体験が出来ます。冬の産山は、小川未明や新美南吉(「うた時計」の本がお勧めです)の童話が似合います。これから風邪の季節です。いわゆる鼻風邪と本当の風邪は違います。鼻風邪は、冷たい空気に触れて鼻水や咳が出る状態。本当の風邪はウイルスが感染して引き起こします。

風邪の症状は、本来風邪を治すために必要な反応です。咳や鼻水は気管や鼻に着いたウイルスや細菌を追い出す反応、熱はウイルスの活動を押し下げて免疫力を高める効果があります。節々が痛くなるのは、動かずに休みなさいというサインです。風邪の症状は理に通っています。風邪薬は単に症状を抑える薬がほとんどです。使いすぎるとかえって風邪を長引かせるので要注意です。薬に頼らず、かつたら水分を充分とって安静にすることが何よりも大切です。尚、三日以上熱や症状が続く場合は肺炎等の可能性があります。きちんと医療機関を受診してください。インフルエンザの場合は特效薬があります。インフルエンザの流行が始まり、感染の可能性がある時は早めに受診してください。また、インフルエンザには予防接種が有効です。接種期間は十二月一杯となっています。まだの方は早めにご相談ください。



こんにちは！アンドリューです

“Movember”

翻訳：アンドリュー



皆さん、“Movember”を知っていますか？11月の間、私はずっとひげを伸ばしてきました。なぜなら、11月はひげの月だから！です。英語で、ノーベンバー「11月」+ マスタッシュ「口髭」を結び付けると「Movember」という新しい単語ができます。“Movember”は、毎年11月に開催されるチャリティイベントで、男性の健康問題、特に前立腺癌や精巣腫瘍やうつ病について、意識を高めることを目的として行われ、募金活動も行われます。“Movember”はオーストラリアで10年程前から始まり、現在は、カナダ、アメリカ、イギリス、南アフリカなど様々な国で注目を集めています。参加者は11月の間、髭を剃らないようにします。周りの人に「何で髭を伸ばしてるんですか？」と聞かれたら「男性の健康問題のため、募金しています。」という会話ができて、募金活動を広めるきっかけが生まれます。今年、私は“Movember”に参加し、初めて髭を伸ばしました。とても面白い経験だと思っています！男性のみなさん、来年の11月“Movember”に参加して口髭を伸ばしてみませんか？ <http://www.movember.com>



NO SHAVE
NOVEMBER
NOV 1-30
FOR MEN'S HEALTH RESEARCH



公車売ります！ 平成25年1月17日に大阿蘇環境センター未来館で入札

組合の公用車1台を「一般競争入札」で売却します。物件の詳細は、下記のとおりです。

物件 三菱 ローザ (マイクロバス)

車体色 白色

初年度登録年月 平成2年5月

排気量 3.90L

走行距離 130,151km

登録番号 熊本 22 す 552

車検満了日 平成24年7月1日 (車検なし)

※特別養護老人ホーム阿蘇みやま荘において施設利用者の送迎等に使用していたものです。



場所 特別養護老人ホーム阿蘇みやま荘
(阿蘇市黒川1365番地)

※試乗はできませんが必ず現物をご確認下さい。

◎入札の日時及び場所

日時 平成25年1月17日 (木) 午前10時

場所 阿蘇広域行政事務組合 会議室

◎参加資格

①別途定める一般競争入札参加申込書を提出いただいた方。

②指定する期日までに購入代金を納付し、当該車両の名義変更を行い、引き取ることができる方。(諸手続き等に係る経費はすべて落札者負担となります。)

※次の項目に該当する方は入札に参加できません。

①地方自治法施行令(昭和22年政令第16号。以下「政令」という。)第167条の4第1項に定める欠格条件に該当する方。

②市町村税に未納がある方。

その他組合が定める要件に該当する方。

◎売却車両の展示日及び場所

日時 平成24年12月17日 (月)

～平成25年1月11日 (金)

午前9時～午後5時まで

◎その他

①入札に参加される方は、別途定める入札保証金が必要となります。

②物件の引渡しは、現状のまま行いますので、引渡し後の不調や故障についての補償は一切いたしません。

③参加に必要な資格が満たされていないことが判明した場合は、入札は無効となります。

④詳細は阿蘇広域行政事務組合ホームページ(URL: <http://www.aso.ne.jp/~koiki/>)で確認 いただくか、下記までお問い合わせください。

【お問い合わせ】

阿蘇広域行政事務組合
総務課 企画財政係
☎0967-24-5117 (直通)
☎0967-24-5111 (代表)

特設人権相談所を開設します

*日時 12月12日 (水) 10:00～15:00

*場所 村基幹集落センター 和室

*相談内容: 家事問題 (相続、離婚、親子関係など)、金銭問題、登記手続、いじめ、差別、心配ごとなど
秘密は厳守されます。

*担当者: 人権擁護委員2名 (高橋頌慈委員、古澤輝子委員)

なお、人権擁護委員は特設人権相談日以外でも、自宅において相談を受け付けていますので、お気軽にご相談下さい。

阿蘇広域行政事務組合 平成23年度 決算報告

～豊かで住みよい地域社会を作るために～

平成23年度決算が10月に行われた第3回組合議会定例会で承認されました。
阿蘇広域行政事務組合では、阿蘇圏域の住民の方々の生命と財産を守り、生活環境の整備と豊かで住みよい地域社会を作るための仕事をしています。

本組合の詳しい事業内容は次のURLにて確認できます。
<http://www.aso.ne.jp/~koiki/>

お問い合わせ 阿蘇広域行政事務組合
総務課 ☎ 0967-24-5111

◎一般会計決算状況

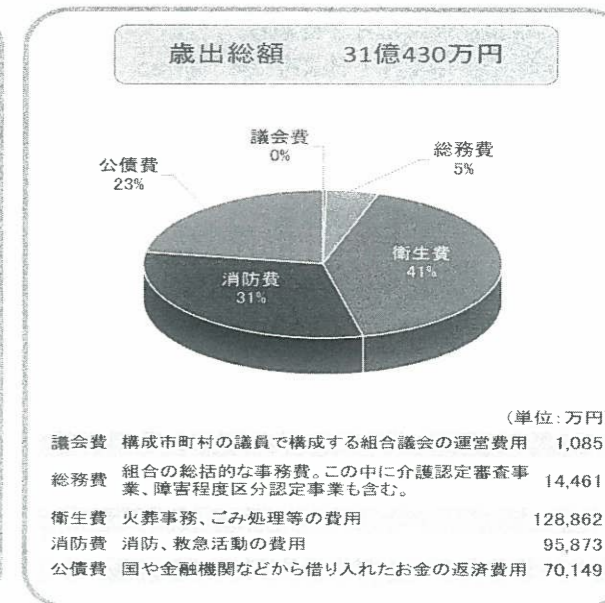

◎特別会計決算状況

(単位:万円)

特別会計名	特別養護老人ホーム阿蘇みやま荘特別会計	養護老人ホーム湖の里荘特別会計	阿蘇ふるさと市町村圏特別会計	阿蘇圏域市町村緊急通報システム事業特別会計	合計
歳入	37,514	16,821	784	42	55,161
歳出	35,148	16,536	726	19	52,429
差引額	2,366	285	58	23	2,732

※決算額の数値は表示単位未満で四捨五入したものです。

◎第28回阿蘇の火まつり実績報告

平成24年2月から5月にかけて行われました第28回阿蘇の火まつりの来場者数は、阿蘇郡市7市町村合計で約12万6千人でした。

◎第22回阿蘇カルデラスーパーマラソン大会実績報告

平成24年6月2日(土)に行われました第22回阿蘇カルデラスーパーマラソン大会の概要等は次のとおりです。

なお、事業費の大部分は参加料により賚られており、本大会における経済効果は約1億300万円に上ると算出されました。

①大会概要

大会日	平成24年6月2日(土)
エントリー数	1,537名
出走者数	1,418名
完走者数	1,158名
完走率	82%

②事業費及び経済波及効果

(単位:万円)

事業費	直接効果(新規需要)	波及効果(間接需要)	経済波及効果
出場者等の消費(飲食や宿泊、交通、観光、土産等)	2,100	3,300	5,400
合計	3,900	6,400	10,300

阿蘇広域行政事務組合嘱託職員(介護職)募集

勤務先/特別養護老人ホーム阿蘇みやま荘(阿蘇市) 募集人員/6名程度(定員になり次第締切ります)
職 種/介護職(嘱託職員) 応募資格/詳細は施設へ直接お電話下さい。
勤務シフト制勤務(土日・祝日の勤務有) 問い合わせ先 特別養護老人ホーム阿蘇みやま荘
なお、勤務時間は施設へ相談下さい。 電話 0967-34-0848
資格/64歳までの高齢者介護に意欲のある方。(採用担当まで)
資格の有無や実務経験は問いません。

償却資産（固定資産税）の申告をお願いします！

～申告は平成25年1月31日までです～

償却資産ってなんだろう？

固定資産税とは **土地・家屋・償却資産** の3つから成り立っています。償却資産とは、土地や家屋と違って毎年申告が必要です。

では償却資産とはどんなものかという、土地や家屋以外の **事業用資産** です。事業用資産と会社や個人が1月1日現在で事業のために所有している構築物（家屋認定されていないもの《堆肥舎・連棟（強化型）ハウスなど》）や機械（課税されていないトラクターなど）、器具、備品などの資産です。

今まで知らなかったんだけど申告ってどうやってするの？

申告書は産山村役場にあるので役場税務係でもらうことができます。償却資産の所有者には、法令により申告する義務がありますので期日内に申告してください。

詳しくは、役場総務課税務係（電話25-2211）までお尋ねください。

阿蘇世界文化遺産リレーコラム ～わがまち自慢の世界遺産～

阿蘇世界文化遺産リレーコラム第3回は、南小国町から、パワースポットで有名な「押戸石の丘」についてのご紹介です。

コラム第2回

『押戸石の丘』

担当：南小国町

南小国町には押戸石の丘と呼ばれる神聖な場所があります。大小様々な巨石群が小高い原野の頂上に点々と転がっている何とも不思議な風景、またそこからは360度阿蘇の原野が望める大眺望が広がります。見渡す限りの原野に何一つ人工物の目に入らない九州でも珍しい押戸石の丘からの景観は、野焼きが始まった1,000年以上前の風景と何ら変わることなく受け継がれてきたものです。また、押戸石の巨石にはペトログラフと呼ばれる古代文字が刻まれているものも存在し、石の配置も人為的にいかれたのではないかと疑われるほど韻が関係も多く、古代から神聖な場所として祀られてきたロマン溢れる史跡です。

しかし、近年パワースポットブームにより非常に多くの観光客が訪れるようになり、草地や史跡が荒される辞令も目立つようになりました。地元の管理組合も頭を悩ませ、一時封鎖も念頭に上がりましたが、きちんとした受け入れ体制を整備し、訪れる方々に押戸石の存在や原野景観の意味について正確な理解を促そうと地元有志が集まりNPO法人「押戸石の丘」を立ち上げて押戸石の保存活用について日々活動。



◆次回は、小国町の「わがまち自慢の世界遺産」についてご紹介します！

確定申告ちょっとアドバイス！ (No.2)

先月は、農業所得のある方の『専従者控除』について（白色申告の場合）簡単に説明いたしましたでしたが、分かりましたでしょうか。

今日は、減価償却費の計算方法について簡単にご説明したいと思います。（定額法の場合）

～平成19年4月1日以後に取得したとき（定額法）～

$$\text{償却の基礎になる金額 (取得金額)} \times \text{対応年数に応ずる定額法の償却率} \times \frac{\text{23年中に事業に使用していた月数}}{12} = \text{減価償却費}$$

(例) 軽トラックを 23年4月に100万円で取得したとき。

$$1,000,000\text{円 (取得金額)} \times 0.25 \text{ (対応年数が4年なので償却率は0.25)} \times \frac{9}{12} \text{ (23年中は4月から12月使用しているので9か月分)} = 187,500\text{円 (減価償却費)}$$

～平成19年3月31日以前に取得していたとき（旧定額法）～

$$\text{償却の基礎になる金額 (取得金額の90\%)} \times \text{対応年数に応ずる定額法の償却率} \times \frac{\text{24年中に事業に使用していた月数}}{12} = \text{減価償却費}$$

(例) コンバインを平成19年1月に100万円で取得した場合

$$900,000\text{円 (100万円の90\%)} \times 0.142 \text{ (対応年数が7年なので償却率は0.142)} \times \frac{12}{12} \text{ (23年中は1月から12月まで使用なので12か月分)} = 127,800\text{円 (減価償却費)}$$

※減価償却費の累積額が95%相当額になるまで、上の算式で計算します。

※前年末までの、減価償却費の累積額が95%相当額になったら、その達したぶんの翌年分以後5年間に於いて、下記の算式で1円まで償却できます。

$$\frac{\text{(取得金額 - 取得金額の95\%相当額 - 1円)}}{5} \times \frac{\text{24年中に事業に使用していた月数}}{12} = \text{減価償却費}$$

(例) 軽トラックを15年4月に100万円で取得した場合

$$(100\text{万円} - 95\text{万円} - 1\text{円}) \div 5 \times 12 / 12 = 10,000\text{円}$$

平成21年から平成24年まで減価償却費は10,000円となり、平成25年は減価償却費は9,999円となります。

ご質問等がありましたら、役場税務係（25-2211）までご連絡ください。

「生物多様性くまもとセミナー」を受講しませんか！

荒尾干潟のラムサール条約登録など、自然環境に関わる最近の動向や基礎知識が学べます。

詳しい募集案内や申込書様式は、県ホームページに掲載しています。

◎開催日：12月8日（土）14時～、1月12日（土）13時30分～

◎会場：熊本県立大学

■問い合わせ先／熊本県自然保護課 TEL096-333-2274

■提出先／〒862-8570（住所記載不要）

熊本県自然保護課 自然環境・公園班

身体障がい者ソフトウェア開発訓練生募集中

- ▼訓練内容 情報処理技術習得訓練 2年間
- ▼訓練場所 身体障がい者ソフトウェア開発訓練センター（益城町）
- ▼応募資格 身体障がい者手帳所持者でハローワークに求職の申込みをし、高校卒業（卒業見込を含む）と同等の能力を有した方で、特別な介助を必用としないことなど
- ▼定員 10人
- ▼募集締切 平成25年1月21日（月）まで
- ▼費用 年間2万円程度
- ▼お問い合わせ先 熊本県立熊本高等技術訓練校
☎096-378-0121

平成24年度調理師業務従事者届の提出について

就業している調理師は、法に基づき2年ごとに就業地等に関する届出が必要です。

■対象：平成24年12月31日現在、調理師免許を有し、県内で調理業務に従事している方

■届出用紙の設置場所：県庁健康づくり推進課、県内各保健所、熊本市各区役所

■提出期限：平成25年1月15日（火）

■提出先：就業地を所管する保健所

●年末年始の「ゴミ」の受入について●

年末……12月29日（土） 8時30分～16時30分（通常通り）

12月30日（日） 8時30分～11時30分（午前中のみ）

12月31日（月）～1月3日（木）休み

年始……1月4日（金） 8時30分～16時30分（平常通り）

※ 年末年始はゴミの搬入が多くなりますので、なるべくお早目の搬入をお願いします。

事業主の皆様「労働保険」の加入手続きはお済みでしょうか

「労働保険」とは、労働保険と雇用保険を合わせた総称で、政府が管掌する保険制度です。

この「労働保険」は事業の種類や規模に関わりなく、農林水産業の一部を除いて、労働者を一人でも雇用している事業主は、加入手続きを行い労働保険料を納付しなければなりません。

しかしながら、サービス業等を中心に、加入手続きがされていない事業場が、相当数残っております。

この解消に向け厚生労働省では広報活動を行い、年間を通じて労働保険の適用促進を図ることとしています。

労働者の方が業務上や通勤途中上において負傷したり、病気にかかったり、あるいは不幸にも死亡された場合に必要な労働保険給付が受けられるように、また、リストラや倒産等により失業した場合の失業給付や、在職中における育児及び介護休業給付等が受けられるよう、速やかに保険の加入手続きをされますようお願いいたします。

なお、労働保険制度や加入手続きのお問い合わせは、最寄りの労働基準監督署かハローワーク（公共職業安定所）または、熊本労働局労働保険徴収室へお気軽にお尋ねください。

熊本労働局総務部労働保険徴収室

TEL096-211-1702

放送大学4月入学生募集

放送大学はテレビ等の放送やインターネットで授業を行う通信制の大学です。働きながら学んで大学を卒業したい、学びを楽しみたいなど、様々な目的で、幅広い世代の方が学んでいます。

ただいま平成25年4月入学生を募集しています。詳しい資料を無料で送付致しますので、お気軽にお問い合わせください。

○募集学生の種類

◆教養学部

科目履修生（6ヶ月在学し、希望する科目を履修）

選科履修生（1年間在学し、希望する科目を履修）

全科履修生（4年以上在学し、卒業を目指す）

◆大学院

修士科目生（6ヶ月在学し、希望する科目を履修）

修士選科生（1年間在学し、希望する科目を履修）

○出願期間

平成24年12月1日～平成25年2月28日

（インターネット出願は11月15日より受付開始）

○資料請求（無料）・お問い合わせ先

〒860-8555 放送大学熊本学習センター

TEL：096-341-0860

放送大学ホームページ <http://www.ouj.ac.jp>

生涯学習フェスティバルinパレア

生涯学習フェスティバルinパレアを平成25年1月26日（土）、27日（日）にくまもと県民交流館パレアで開催します。「きなっせ パレアへ！～見て、聞いて、体験しようよ！」をテーマに、2日間にわたり子どものものづくり（縄文の布づくり、化石レプリカづくりなど）や体験活動（ちょうかけごまなど）を中心にしたイベントを実施します。26日は、大人の学びとして、細川佳代子氏による基調講演「花も花なれ 人も人なれ～熊本に伝えたい細川ガラシャの想い」及び吉丸良治氏との特別対談も行います。館内も、本県偉人のパネル展等を実施します。子どもから大人まで楽しめる2日間です。ご家族で、子ども会等の団体で、ぜひお越しください。

基調講演及び特別対談は無料ですが、往復はがき（①郵便番号、住所 ②氏名 ③電話番号）による事前申込（～1月9日必着）が必要です。

申込先は、熊本県生涯学習推進センター（〒860-8554 熊本市中央区手取本町8-9）です。

その他の体験活動は当日申込で、無料で体験できます。（一部、材料費が必要なところもあります。）このイベントに関する詳しい情報は、熊本県生涯学習推進センターHPをご覧ください。

熊本さわやか大学校入学生募集のお知らせ

熊本さわやか長寿財団では、高齢者の方々の健康と生きがいづくり、社会参加の支援を目的に「熊本さわやか大学校」を開校しています。1年間にわたる幅広い学習や体験を通して、生きがい再発見、社会参加、さらには、新たな交流のきっかけづくりをしませんか。

入学資格 県内在住で、学習意欲のある60歳以上の人（昭和28年4月1日以前に生まれた人）。ただし、応募は熊本校、八代校のいずれか1校とし、既に卒業した方は受講できません。

●募集人員／熊本校 100名 八代校 80名（定員を超えた場合は抽選となります）

●募集期間／平成25年2月5日（火）～3月5日（火）必着

●講座内容

”いつまでも健康、元気がいちばん” ”健康は食生活から” ”知識を磨いて更なる飛躍を” ”新しい世界にふれてみよう” ”みんなで手をつなぎ助け合い” ”これからもおしゃれに” など講座は年間40回程度、テーマは毎回異なります。楽しく役に立つ講座が盛りだくさんです。

●開催日・時間／熊本校：毎週木曜日・13:30～15:30

八代校：毎週火曜日・13:30～15:30

●受講期間／平成25年4月～平成26年3月

●会場／熊本校：熊本県総合福祉センター（熊本市中央区南千反畑町3-7）

八代校：やつしろハーモニーホール（八代市新町5-20）

●受講料等／入学金：5,000円 受講料：12,000円（入学時に一括納入）

●申込方法

各市町村福祉又は教育委員会、熊本市内等公民館等に置いてありますパンフレットにてお申し込み下さい。

●開催曜日・時間・会場は都合により変更することがあります。

●問合せ先／〒860-0842 熊本市中央区南千反畑町3-7 財団法人 熊本さわやか長寿財団（古川・高橋）

TEL 096 (354) 3083 FAX 096 (354) 3103

脳卒中予防講演会のお知らせ

●日時：平成24年12月10日（月） 午後6時30分～約1時間程度

●場所：基幹集落センター大会議室

●演題：脳の健康フォーラム「脳卒中」

●講師：甲斐 豊先生

熊大附属病院脳神経外科「熊大病院脳卒中・急性冠症候群寄附講座」
特任教授

●内容：脳卒中など脳の病気や最近の治療方法について話されます。質問など気軽にできますので多くの方の参加をお待ちしています。

無料登記相談所開設

熊本地方法務局による無料の登記相談所が開設されます。

当日は、土地・建物等の売買・贈与・相続等の登記に関する相談について熊本地方法務局職員が対応しますので、お気軽にご相談下さい。

日時 平成24年12月20日（第3木曜日）

10:30から15:00まで

（ただし、12:00から13:00までは除きます。）

場所 阿蘇市役所2階会議室

問合せ 熊本地方法務局総務課庶務係

電話番号 096-364-2145（代表）

「戦没者遺児による慰霊友好親善事業」の参加募集について

（財）日本遺族会は、「戦没者遺児による慰霊友好親善事業」の参加を募集している。

同事業は、厚生労働省からの補助を受け実施しており、先の大戦で父等を亡くした戦没者の遺児を対象として、父等の戦没した旧戦域を訪れ、慰霊追悼を行うとともに、同地域の住民と友好親善をはかることを目的としている。

費用は、参加費として9万円。

日程等の詳細は、（財）日本遺族会事務局03-3261-5521まで。

お申込は、お住まいの各都道府県遺族会へ。

<実施地域>

（広域地域）

①旧満州

②旧ソ連

③モンゴル（中止）

④西部ニューギニア

⑤中国（1次）

⑥マリアナ諸島

⑦東部ニューギニア（1次）

⑧ボルネオ・マレー半島

⑨トラック諸島

⑩パラオ諸島

⑪ソロモン諸島

⑫フィリピン（1次）

⑬ミャンマー（1次）

⑭台湾・バシー海峡

⑮ミャンマー・インド（2次）

⑯東部ニューギニア（2次）

⑰フィリピン（2次）

⑱中国（2次）

（特定地域）

①西部ニューギニア

②ビスマーク諸島

③マーシャル・ギルバート諸島

熊本県子牛市場品種別セリ成績表（平成24年11月）

熊本県畜産農協阿蘇支所統計による

○市場セリ日；平成24年11月7日（水）～9日（金）

褐 毛		頭 数	平均価格	先月比	平均体重	Kg単価	平均日齢
	性 別						
県市場平均	去 勢	97	397,106	9,601	300	1,322	271
	メ ス	96	350,777	27,027	284	1,235	285
産山牛平均	去 勢	4	411,862	30,922	316	1,303	282
	メ ス	7	344,250	▲4,350	277	1,243	302

黒 毛		頭 数	平均価格	先月比	平均体重	Kg単価	平均日齢
	性 別						
県市場平均	去 勢	401	446,014	21,074	294	1,518	279
	メ ス	330	382,805	22,850	271	1,413	288
産山牛平均	去 勢	10	406,665	▲28,091	284	1,432	291
	メ ス	10	402,465	46,515	268	1,501	288

ご結婚おめでとう

・高橋 朗 様
工藤 千奈 様 (上山鹿東)



赤ちゃんこんにちは

・井 愛理ちゃん
龍次 様
めぐみ 様 (西田尻)



■産山村人口の動き (11月30日現在)

男.....860人
女.....805人
合計.....1,665人
世帯数.....607戸
男 出生 0人 死亡 0人
 転入 1名 転出 0名
女 出生 1人 死亡 0名
 転入 2名 転出 1名



レポーター 6年生
進 千晃さん
ちあき

外はカリカリで中はドライカレーがピリツとしていておいしかったので、家でも作ってみたいです。

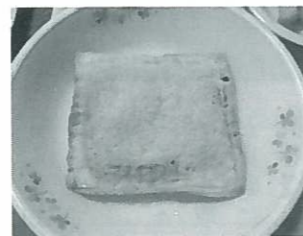

学校給食 探検



産山給食センター
栄養教諭 藤山あゆみ

気温も10度以下になり寒くなってきましたね。10月はヒゴタイ交流で学校はとてにぎやかでした。交流中に給食で作った「カオマンガイ」という料理は、タイの交流生にも産山の子どもたちにもとても人気でした。簡単に作れるバージョンのレシピです。ご家庭でも作ってみてください。

レシピ No.33 ☆カレーパン (4個分)

材料	分量	作り方
食パン (8枚切り) (サトウぢ用 パンでもOK)	8枚	①食パンだったらパンの耳をカットする。 ②カレーの水分が多かったらパン粉を加えて水分を吸わせる。 ※水分が多いとパンがベチャツとなるので注意 ③パンの中央に②のカレーをのせて、パンの全てのはしにとき卵をぬって(のりの役目)、パンを重ねて、卵をぬったところをギュッと押さえて、離れないようにする。 ④パンの表面に、とき卵をぬってパン粉をちらして、200度のトースター(オーブン)で7~8分焼く。 ⑤表面が茶色く色よくやけたら、出来上がり。 ※パンは薄いほうが食べやすいよ!! ※カレーもレトルトのものでオッケー。 ※カレーと一緒にピザ用チーズをはさむと、食べた時にチーズがトロリ出てくるよ☆ ※表面のとき卵&パン粉の代わりにバターをぬってもパリツと香りよく出来上がるよ☆
カレー (のこり物 でOK)	茶碗1杯	
パン粉	適量	
卵	1個	
パン粉	適量	



子育て支援だより
“たんぽぽ”



子育て支援センター
(うぶやま保育園内)
TEL25-2014

【12月のスケジュール表】

○印は子育て支援センターの開所日です。
午前8時30分より開所しています。

月	火	水	木	金	土
					1
3	4	5	6	7	8
○	← 折り紙遊び →	○	○	○	
10	11	12	13	14	15
○	← 入園・育児相談 →	○	○	○	
17	18	19	20	21	22
○	← 入園・育児相談 →	○	○	○	
天皇誕生日 24 /31	25	26	27	28	29
○	○	○	○	○	

12月1日(土) AM9:00~

うぶやま保育園クリスマス発表会があります!是非、ご覧ください。



おはなし会がありました!

お話ボランティア「おはなしポッケ」の皆さんに、手遊び・絵本・紙芝居などの読み聞かせがあり子ども達も大喜びでした!

もちつき会お知らせ

12月14日(金)

うぶやま保育園

もちつき会があります!

*三角巾・エプロンをご持参ください。

秋の製作あそび



ねずみと
うさぎだよー!



井里枝子さん



大谷 昌江さん

今年の冬における節電へのご協力の願いについて

今年の冬は、昨年に引き続き電力の需給は厳しい状況が予想されます。このため、以下の内容で節電へのご協力をお願いいたします。

【節電へのご協力のお願い内容】

- ・期間 12月3日(月)~翌年3月29日(金)の平日(年末年始12/31から1/4を除きます)
- ・時間帯 8時~21時(特に8時~11時、17時~20時は重点的な節電をお願いいたします)
- ・内容 生活や健康に支障のない範囲で、今年の冬に取組んでいただいた相当の節電にご協力をお願いいたします。

● 村民カレンダー

平成24年12月～平成25年1月

月日	曜	行事予定	ゴミ収集日	診療所	歯科診療所
12/5	水	産山人権集会 (13:00～小中学校メディアセンター) 田尻サロン (13:30～)		○	
6	木	山鹿サロン (9:30～) 中山鹿サロン (13:30～) 平川サロン (10:00～)	不燃物	○	○
7	金		可燃物	○	
8	土	産山小学校学習発表会 (8:30～メディアセンター)			
9	日				
10	月	脳卒中予備講演会及び日護林推進協議会 (18:30～集落センター) 牧野サロン (9:30～)	可燃物	○	○
11	火		資源化物	○	
12	水	特設人権相談 (10:00～15:00集落センター和室)		○	
13	木	中田尻サロン (11:00～)		○	○
14	金	産山村12月定例会開会 (9:00～) 乙宮サロン (11:00～)	可燃物	○	
15	土	阿蘇中央高校武道場落成式典 (9:00～阿蘇中央高校)		○	
16	日	衆議院議員通常選挙投票・開票日 (7:00～18:00 村内各投票所)			
17	月	南部サロン (11:00～)	可燃物	○	○
18	火	竹の畑サロン (10:00～) 産山サロン (13:30～)		○	
19	水			○	
20	木		リサイクル	○	○

月日	曜	行事予定	ゴミ収集日	診療所	歯科診療所
21	金	産山中学校マラソン大会	可燃物	○	
22	土				
23	日	天皇誕生日			
24	月	振替休日			
25	火	小中学校冬季休業日 (～1/7)	可燃物	○	
26	水		資源化物	○	
27	木			○	○
28	金	官公庁御用納め 産山村消防団年末警戒 (～30日)	可燃物	午前のみ	
29	土	消防年末警戒巡視			
30	日				
31	月	花の温泉館・御湯船温泉 (営業時間19:00まで)			
1/1	火	元旦			
2	水	うぶやま牧場 初日の出営業 (7:00～)			
3	木				
4	金	御用始め			
5	土		可燃物	○	

◎上記の行事はあくまでも予定ですので、詳細については役場(担当課)までお尋ねください。

編集後記

村民の皆様にもご協力頂きました「ゆるキャラグランプリ2012」が終了しました。うぶちゃんの最終順位は、全国のゆるキャラ865体中257位(2、620票獲得)でした。人口1、600人余りの小さな村のゆるキャラではありますが、今回の結果は大健闘と言えると思います。今後も「うぶちゃん」の知名度アップを狙って、積極的にPRしていきますので、村民の皆様もぜひ応援して下さい!

今回のゆるキャラグランプリへのご投票、誠にありがとうございました。

産山村子どもヘルパー活動

10月29日(月)、11月19日(月)に産山村子どもヘルパー活動を実施しました。
10月は、独居世帯3世帯、二人世帯1世帯となでしこの里を訪問し、訪問先の希望に応じ、窓拭き等のお手伝いやゲーム遊びを行いました。お手伝い終了後は、おじいちゃん、おばあちゃんといろんなお話をして賑やかな時間を過ごし楽しい交流ができました。
11月は、独居世帯3世帯となでしこの里、サロン活動に参加しました。
サロン活動では、おじいちゃん、おばあちゃんと一緒に子どもたち手作りのオセロやカルタ遊び、ミニバレーをしたりと楽しい交流になりました。
村内独居世帯・二人世帯の皆さん、草取りや掃除で困っているなどございましたら、一度この活動を利用してみてはいかがでしょうか?ご遠慮なく社会福祉協議会(電話23-9300)までご連絡ください。



サロン活動でのオセロ、カルタ遊びの様子(11月) 楽しく将棋をする様子(10月) 窓拭きをする様子(10月)



講習会の様子

また、午後からは老人福祉制度や認知症についての正しい知識等について説明があり、参加者の方々は、メモを取るなど真剣に講習会を受られました。受講された皆さん、お疲れ様でした。

平成24年11月5日(月)に阿蘇市保健福祉センターにおいてシルバーヘルパー養成講習会が開催されました。
今回の講習会には本村から2名の方が参加され、講習会では、熊本県老人クラブ連合会から「いきいきかがやきボランティア活動事業について」、また、阿蘇市高齢者支援課から「シルバーヘルパーの心構えについて」の講演があり、実際に訪問活動を行う際の注意点等が話されました。

平成24年度シルバーヘルパー養成講習会の開催

社協に寄せられた善意の寄付【11月分】

毎月、「福祉のためにぜひ役立てて下さい。」とたくさんの善意をお寄せ頂いております。その主旨にそぐべく「地域福祉発展」のために、有効に活用させていただきます。

【香典返し】

- ・井 隆博様より (原大利) 故) 吉隆様分として
- ・渡邊 秋義様より (下平川) 故) 君子様分として

【お見舞い返し】

- ・甲斐 泰様より (原片俣西) ご本人様分として
- ・宮崎 光廣様より (大利日向) ご本人様分として

～心から感謝申し上げます。ありがとうございました。～



社協だより

平成24年
第222号
発行者
産山村
社会福祉協議会
☎23-9300

ふれあいで、育てよう
ふくしの心

うぶやま 議会だより

UBUYAMA 第66号 平成24年9月定例会

発行 産山村議会 阿蘇郡産山村山鹿488-3
TEL 0967-25-2211 FAX 0967-25-2864
編集 産山村議会 広報特別委員会

一般質問

小中学校施設の改修整備について

本郷 水城議員

小中学校施設の改修整備について質問する。体育館の屋根は、かなりさびが出ています。体育館は平成3年に建築され21年が経過し、修理が遅れると費用も多くかかる。早急に対応すべきでないか。

次に、給食センターについて、昭和42年に建築され45年が経過している。衛生的にも利便的にもかなり悪い。建て替えを行う計画は無いのか。次に、中学校の入口の教職員住宅は、昭和53年に建築され34年が経過をしている。現在、小学校及び中学校の教頭が借り入れていると聞いているが、今後どのようにこの施設を考えているのか。最後に、7月の集中豪雨で中学校の施設が被災した。原因は水路と思われる。排水についてどのように考えているのか。

因は水路と思われる。排水についてどのように考えているのか。

村長

小中学校に関する施設の改修、整備、全体的な質問について、まず体育館の屋根修理は、ご指摘のとおり、平成3年に建築され既に20年が経過をしており、屋根の傷みも激しく修理が必要というふうな委員会のほうから報告を受けている。新年度予算で対応したい。給食センターの件については、45年過ぎており、傷みも激しいので平成26年に建設を考えている。

教職員住宅の今後については、スクールバス、子どもの安全性を考慮した場合、撤去も考えられる。排水対策については、7月12日の集中豪雨により学校施設に被害が出た。今後、大雨の可能性があり、学校施設、また周辺の状況を十分に調査



花の温泉館温泉水の利用について

井 健二議員

花の温泉館のボーリングのその後の状況について質問する。お湯の量及び温度の状況が村民に知らせるべきではないか。

今回の掘削ボーリングは、湯量の確保と温度を目標に行ったが、余ったお湯の利用についてどう考えているか。冬場のハウスの暖房等に利用を考えてはどうか。

村長

温泉掘削の件については、

成果品により第一報として広報すべきだったと思う。10月号で対応していく。温泉の利用については、24時間の運転はしない。今の計画では一日3分の2程度を運転し、残りは止める。現状では余り湯は出ないと考えている。



高齢者の肺炎対策について

井 健二議員

高齢者の肺炎の対策について質問する。

9月21日付けの熊日の社説によると、肺炎による死亡が最近増えており、昨年は約12万5,000人に達したと報告されている。厚労省の統計によると、日本人の死亡原因は、がんと心疾患に続いて第3位で、肺炎による死亡は65

歳以上が97%と報じられ予防ワクチンの1回の接種で5年間は有効と聞いている。公費負担でワクチンを接種することが一番望ましいと思われるが、どのように考えるか伺う。

村長

新聞によると3町が既に実施されている。3町の中を見ると、予防接種料が1件当たり7,000円から8,000円の費用が発生する。村では、5,500円に対応している。65歳以上の方が少なくとも約700人程度いらっしゃるのので、それを全額とすることは困難と思われる。必要な場合は、議会と協議し対応していきたい。



危機管理について

志賀 英昭議員

危機管理については、過去何度か質問したが今回の災害の中で十分な対応ができたか質問する。

自然災害に対しては、警報発生時、それから災害が生じた場合等についてある程度マニュアルが十分にできているからと答弁であった。マニュアルがあるだけではなく、熟知、訓練をやっていないと実際に災害がおこった場合には役に立たない。訓練について日頃から行っているか伺う。

村長

マニュアルと訓練ということであるが、消防団を交え総合的に訓練をするということになると、2年に1回校区単位で避難防災訓練を行っている。昨年、竹の畑地区を選定し実施した。本部と現地で防災策要綱に基づき現地とやりとりをした。今般の九州北

防災対策について

志賀 英昭議員

今後の防災対策について、村長はどう考えているか伺う。

村長

防災計画要綱については、梅雨に入る前に5月下旬から6月の頭ぐらいに防災会議を



次回の定例会は平成24年12月14日です。
多くの方々の傍聴をお願いします。

くまもと地域づくり推進協議会主催 第21回知事との夢語り談義

～あか牛を食べて草原を守ろう～

11月24日(土)午後3時から、本村の多目的屋内施設において、「第21回知事との夢語り談義」が開催されました。

これは、蒲島郁夫 熊本県知事を囲んで、地域づくりや熊本の未来について語り合い、地域と地域、人と人との交流の輪を広げていくことを目的に県内各地で開催されており、今回は県知事や関係者など大勢の方々が本村を訪れました。

くまもと地域づくり推進協議会の実行委員長である田尻の井 信行さんによる開会の挨拶をかわきりに、ヒゴタイ太鼓や浦安の舞などが披露され、産山中学校の生徒たちが歓迎ムードを演出してくれました。

また、田尻の滝本 勇治さん(社団法人日本あか牛登録協会 会長)にも産山村の紹介やあか牛、草原等についてご講演を頂きました。

そして、蒲島県知事の挨拶が終わると、みんなであか牛(さわやかビーフ)のバーベキューを楽しみました。



参加者を前に挨拶する蒲島県知事。



本協議会の実行委員長を務めた井 信行さん(田尻)。



講演された滝本 勇治さん(田尻)。
ありがとうございました。



大勢の方々にご来場頂きました。



さわやかビーフのお肉でバーベキュー。
あか牛肉は好評でした。