

大自然を駆け巡ろう！ 大草原のウサギ追い



3月

No.511
2012(平成24年)

— 心豊かに生きるために —

この広報は、県の啓発資料などを参考にしながら作成しています。その県教育委員会の資料に次のような事が書いてありました。

「日本人は、身近なところで、何か自分の人権が侵害されたときに、初めて『人権』という言葉の口にする」と、ある外国人は言っています。私たちは、何かのきっかけがあってはじめて『人権』について意識しますが、かかわりがないなら、そのまま気づかないことがあるというのです。

つまり、同和問題をはじめとした人権問題についての知識が広がっても、それが意識として絶えず身につけていなければ、どんなに熱心に学んだとしても、人権意識は自分のものにはなりません。言い換えれば、身の回りに「何かあったときに考える人権」から「いつも差別しないことが当たり前となる習慣」を積み重ねることが大事だということです。

他の人から何かいわれのない不利益を受けた時には、誰でも「いやだなあ」と感じ、人権を意識します。しかし、その同じ人が、日頃はもう部落差別はないから同和教育は必要がないと言いながら、自分の子どもが同和地区の人と結婚することになったら、とたんに反対してしまうというようなことはないでしょうか。

このようにならないためにはどうすればいいのでしょうか。「いのちの対話」で有名な鎌田實さんの講演を聴く機会がありましたが、鎌田さんは、「大事なことは、常に相手の立場に立って考え、行動することだ。」と言っておられました。日頃から、そういう意識で考え行動できることは、素晴らしいことだと思います。しかし、そのような行動ができるためには、判断基準というか、人権尊重についての正しい知識を身につけることも必要ではないでしょうか。今回は、高齢者の人権について掲載します。

高齢者について、どんな人権問題があるのでしょうか

人はだれでも年齢を重ねると、心身の機能の衰えがみられるものです。健康な高齢者もたくさんいますが、中には、心身の衰えが著しく、病弱な高齢者もいます。そのような中、身体的な虐待をはじめ、不動産や預貯金が知らない間に処分されるなど、高齢者の人権を侵害する事案が発生しています。

日本における高齢者の占める割合（高齢化率）は年々高くなっています。2010年の国勢調査では、全国の高齢化率は23.0%となっていますが、産山村は36.1%です。産山村の高齢化率が高いのが分かります。

個人差の違いが勿論ありますが、高齢化率が高くなるのに伴い認知症高齢者も一般的に増加します。認知症は単なる物忘れと違い、あった事実そのものを忘れる脳の病気が原因で起こるものです。

認知症になると「何もわからなくなる」「何もできなくなる」というのは誤った理解です。認知症になっても、様々な機能が健在ですし、豊かな感情は心の中にあります。

また、認知症は進行性の病気ですが、早期発見を行い、適切なケアや薬による治療によって、発症や進行を遅らせることができます。

自分のこととして考えましょう

○自分が認知症になったら・・・と考えてみたことがありますか？

認知症ではないか、という不安は健康な人の想像を絶するものです。誰よりも心配し悲しいのは、当事者本人です。

○介護に協力しあっていますか？

周囲の理解や協力がなく、介護者が孤立してしまいます。介護を受ける人と介護する人の暮らしを守っていくためにも、介護の負担をみんなで担うことが必要です。

○高齢者の意思を尊重していますか？

高齢者は、未来の「私たち」でもあります。年齢だけで「高齢者は〇〇だ」と決めつけたり、「高齢者にそんなことをさせて・・・」などと特別扱いすることは、その人の生き方や行動を制限することになります。いくつになっても、意欲と能力に応じて活動し、個人として尊重され、自分らしく暮らしていきける社会をつくることは、自分たちの未来の社会をつくることにもなります。

『あっ！逃げられた！』 —第14回大草原のうさぎ追い—

2月12日(日)にうぶやま牧場周辺の原野で毎年恒例の“うさぎ追い”が行われ、県内外、遠くは鹿児島から集まった参加者147名と土曜塾の子供たちが冬の原野を駆け巡りました。当日は天候にも恵まれ、集まった参加者たちは中止になった昨年分もと意気揚々と原野でスタンバイ。小国町から応援に駆けつけてくれた畏師の江藤理一郎隊長の掛け声を合図に“うさぎは目の前に居る”と信じ「ちょーいちょー」と叫びながら一列になって張り巡らされた網に追い込みます。追い始めて間もなく網の方向から「出たぞー！」の叫び声が聞こえ、参加者もヒートアップ。網に掛りながらもあと少しの所でまさに“脱兎の如く”逃走されました。

「全力で走りました。飛びついたのですが…悔しいです」と網隊員の早田吉秀さんと平田哲夫さんはガックリ。参加者たちは次回の捕獲を固く誓いあいました。交流会では産山さわやか加工グループ（代表：高橋ゆきみさん）の皆さんが用意してくれたタカナ飯と豚汁、うぶやま牧場のあか牛鉄板焼きに参加者も大喜びでした。また同時開催された「創作書道で遊ぼう！」では、マヤさん（竹の畑）のジャンベに合わせ、書家の横溝さん（御湯船）が参加者のリクエストの文字を独創的に描く創作書道に参加者が魅入っていました。なお、2012年の産山村が目指す言葉として佐藤敬助村長がリクエストした「飛躍」という文字も描かれ、現在うぶやま牧場で展示されていますので是非ご覧ください。



やるぞー！気合い十分です



横溝さんによる創作書道の様子



認定証を受け取る
井山正富さん



チーム「ヒゴタイ」のみなさん

無事故100達成！

高齢者の交通事故防止を目的に熊本県交通安全協会や熊本県警が主催となり実施された「第1回高齢者の絆で挑戦無事故100」において村内から応募されたチーム「ヒゴタイ」（メンバー、井山正富さん、碓井文成さん、高橋誠子さん、高木八百喜さん、井二重さん）が達成され、さらに目標達成チーム290組の中から抽選で見事1等に選ばれ、2月21日阿蘇警察署で行われた贈呈式にて表彰されました。

これは県内在住の65歳以上の方5人1組で参加し、全員が対象期間（102日間）無事故であることや期間中に交通安全に関して何らかの取り組みをすること等を達成認定基準に行われたもので、申込数445チーム、目標達成チーム290チームの中から1等の10組に阿蘇管内から2チームが抽選で選ばれ、今回の贈呈となりました。これからも交通安全に気を付け無事故で交通安全啓発活動にもご協力ください。

分駐所だより

産山波野分駐所

お問合せ先
産山波野分駐所
☎24・2766

「春の全国 火災予防運動」

3月1日から3月7日まで、春の全国火災予防運動が行われています。火を取り扱う機会が多くなると同時に空気も乾燥する季節となり、火災が発生しやすくなります。火の取り扱いには十分注意し、お出かけの際、お休みの際にはもう一度火の元の確認をしましょう。

命を守る3つの習慣

- 1 寝たばこは、絶対しない
- 2 ストープの付近に燃える物を置かない
- 3 コンロのそばを離れるときは、必ず火を消す



野焼きについて

今年も野焼きのシーズンとなりました。

野焼き・防火線焼き・田畑の畦の焼却等を行う際には、事前に消防署に日時・場所・代表者氏名・連絡先の連絡をお願いします。

また、火を入れる際は、風の強い日や、乾燥している日などは極力中止を検討しましょう。火をつけた際は、最後まで火が消えるのを確認して帰りましょう。



3月の図書室開放日
10日(土)・24日(土)
10:00~15:00

「いきてる いきてる いきている いきてるってどんなこと？」

—絵本『いきてる』(中山千夏 文 ささめやゆき 絵 自由国民社 発行) より—

東日本大震災から、まもなく1年を迎えようとしています。大地震・大津波そして許しがたい原発事故—これが日本という国の中で本当に起こっていることなのかと、茫然とテレビ画面をみつめていることしかできませんでした。この16年前に阪神淡路大震災があったにも関わらず、日本は「安心・安全な国」となんとなく思いこんでいた気がします。容赦なく多くの命が奪われていきました。いまだ全く生活の再建のめどすら立たない人が大勢いらっしゃいます。現地から離れて暮らす私たちも、まだ全く終息していないことを忘れずに、記憶の中で風化させないようにしていかなければと思います。

今月は、改めて「命について」「生きることについて」—きちんと向き合い、日々の暮らしの中で大切にしていかなければならないことを、気付かせてくれる本をご紹介します。



村で頑張る若者を紹介するコーナーです。

やんぐ voice

井 修平さん (下田尻)
富幸さん、さとみさん長男



■自己紹介を！
井 修平と申します。今年24歳の辰年生まれです。つまり年男です。高校、大学と市内に出ていて昨年産山に帰ってきました。家族は、祖母、両親、姉、妹、牛がいます。

今は実家の手伝いをしています。農業の難しさや楽しさが学べているので、日々とても充実しています。4月からは皆様にもさらにお世話になると思いますのでよろしくお願ひします。

将来の夢は村のために必要な人材になることです。そのために一日一日を大切に過ごしていきたいと思っています。

■自分の中の自慢は？
自慢できることは人と仲良くなることです。友人がたくさんいることだと思います。ただ阿蘇方面での友達がまだ少ないので、これから阿蘇でたくさんの友人を作りたいと思っています。

■今はまっていることは？
「牛の市場」に行くことです。色々な方面から本気で農家をされている農家で大切に育てられてきた牛を本気で買いに来ているというあの構図がたまりません。この話はどの友人にしてもわかってもらえませんが(笑)

■最近気になるニュースは？
特にありませんが、今後産山村が皆の「気になるニュース」に出てくるような村になって欲しいと思っています。

■村の誰かへひとこと
・村の若者にひとこと
今、産山村にいる、いないは関係なくこれからの産山村を築き上げていくのは僕たちです。先輩方が作られたこの村を僕等世代でより良いものへとしていきたいです！

野焼きシーズン到来

産山村消防団長 酒井 幸徳

産山のこの冬は、氷点下15℃近くまでなり、やっと冷蔵庫の中から早春へと季節は移り変わり、野焼きのシーズンとなりました。

毎年この時期になると数件の林野火災が発生しています。そこで、次の事に注意して火の取り扱いをして頂きたいと思ひます。

一、風の強い日には、火を付けない。

二、一人ではなるべく火を付けない。

三、風尻から火をつけるよう心掛ける。

- 四、落差のある場合は、上から火をつける。
- 五、火消し棒、水を用意する。
- 六、火が消えるまで、現場を離れない。

風が無い時でも、火をつけると風が出てきます。火を過信することなく、産山村から一件の火災も出すことのないよう村民の皆様には予防消防にご協力をお願いします。

文芸のたまご

街道に浴い

やまあららぎの花白く

咲きけふらえば

やまあららぎ...こぶしの古名
春の到来を告げる花こぶし

御湯船
関野 侃作



還暦の

息子のことを

亡き夫に

告ぐる夕べの

灯りまた、く

「俳句」

鉢花を 伸びる日射に

動かしぬ



山鹿
佐藤ヨシコ



このコーナーでは、皆さんからの投稿を掲載します。身の回りの出来事、エッセイ(体験談等)、お知らせや募集など200字程度でお寄せください。みなさんからの投稿をお待ちしています。写真は撮りに伺いますのでまずはご連絡ください。



情報 3月

くらしの

●役場電話番号
 総務課 25-2211
 住民課 25-2212
 経済建設課 25-2213
 教育委員会 25-2214

健康小話



産山村診療所
林田 来介 先生

今年の寒さは別格です。車の温度計が氷点下12度を表示した時には驚きました。氷点下10度あたりから空中の霧が凍り、キラキラと輝いて(ダイヤモンドダスト)ともきれいです。産山にいますと、本当に春が恋しくなります。

寒い冬、注意しなければならぬのが脳卒中や心臓病です。その内、脳梗塞や心筋梗塞は血管が詰まって起こる病気です。最近詰まった血栓を溶かしたり除去したりする治療が積極的に行われています。特に脳梗塞の場合、詰まった血栓を溶かし、神経細胞が死ぬ前に血液を再開通できれば大きな後遺症を残さずに済みます。しかし、血管が詰まって時間が経ちすぎると細胞の回復が望めないばかりか、傷ついた組織から大出血を起す危険性があります。そのギリギリの時間(

ゴールデンタイム)が、脳梗塞で3時間、心筋梗塞で6時間と言われています。

脳梗塞の場合、更に頭部CT検査や治療判定の時間を考慮すれば、発症後2時間以内には治療可能な病院に着く必要があります。

今年1月からドクターヘリが始まり、産山からも昼間なら熊本市内の病院まで短時間で搬送が出来るようになりました。軽い麻痺でも脳卒中が疑われる時には出来るだけ早く救急車を依頼してください。必要があれば救急隊からドクターヘリが要請されます。少しでも早く病院に到着することが、治療効果を左右します。



○消費税及び地方消費税も期限内に納税を!

納税は社会の基本的なルールです。特に、消費税及び地方消費税は、消費者からの「預り金的な性格」を有する税金ですから、期限内に確実に納付してください。

納税資金の準備に当たっては、毎日又は毎月の売上げの中から、消費税及び地方消費税に相当する分を積み立てるなど、日頃から納税資金の準備に努めましょう。

なお、期限内に納付がない場合には、本税のほか、完納の日までの延滞税も併せて納付することとなりますからご注意ください。

納税についてお分かりにならないことがありましたら、最寄りの税務署にお気軽にお尋ねください。

阿蘇税務署

(電話 二二・〇五五一)
 ※自動音声案内

○期限内納付と振替期日

平成二十三年分確定申告分の納付期限は次のとおりです。

申告所得税の納付期限
 平成二十四年三月十五日(木)
 消費税及び地方消費税(個人事業者)の納付期限
 平成二十四年四月二日(月)

納税は、お近くの銀行(日本銀行蔵入代理店)などの金融機関(ゆうちょ銀行を含む)、税務署の窓口で受け付けています。

また、申告所得税と消費税及び地方消費税(個人事業者)の納税は、金融機関の預貯金口座から自動的に振り替える「振替納税」が大変便利です。まだ利用されていない方は、是非ご利用ください。振替納税の振替日は次のとおりです。

申告所得税の振替日
 平成二十四年四月二十日(金)
 消費税及び地方消費税(個人事業者)の振替日
 平成二十四年四月二十五日(水)

外国人住民の住民基本台帳制度がスタート

日本人と外国人とで構成される世帯全員が記載された証明書(住民票の写しなど)が発行可能になります。



住民基本台帳法の一部を改正する法律により、外国人住民にも住民票が作成されることになりました。これにより、外国人住民の方々の利便性の向上や市町村などの行政の合理化を図ることができるようになります。この法律が施行されるのは平成24年7月9日(月)です。同時に外国人登録法は廃止になります。



在留資格や在留期間の変更について、従来、地方入国管理局と市町村の両方に必要だった届出が地方入国管理局のみへの届出で済みます。

○この記事へのお問い合わせ 外国人在留総合インフォメーションセンター (平日8:30~17:15)
 ☎0570-013-904 (IP電話・PHS・海外からは 03・5796・7112)
 ○住民基本台帳法における転入・転出・転居届については住民課 住民係 ☎25・2212)

こんにちは! アンドリューです

翻訳: アンドリュー



こんにちは! 2月19日の熊本城マラソンを見ましたか? 産山の先生6人が出場し、フルマラソンを完走しました! 今回、私は30キロ過ぎくらいから右足の筋が痛くなり始めて苦しくなりましたが、たくさんの方が応援してくれて、最後まで頑張ることができました! 目標タイムは4時間以内でしたが、最後の12キロのタイムが伸びずに4時間28分で完走しました。私にとっては2回目のフルマラソンでしたが、北里先生、橋本先生、藤山先生、井先生と倉岡先生にとっては初めてのフルマラソンで、みんな42.195キロを完走することができたので、とても尊敬します! また一緒にマラソン大会に出場したいです。みなさんも、ぜひマラソンにチャレンジしてみてください!

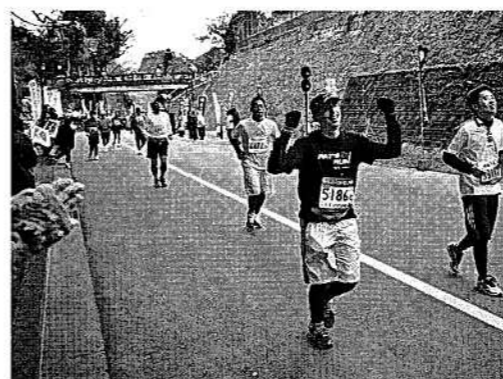

熊本県観光サイト『なごみ紀行』リニューアルのお知らせ

熊本県観光サイト

Nago mi

なごみ紀行

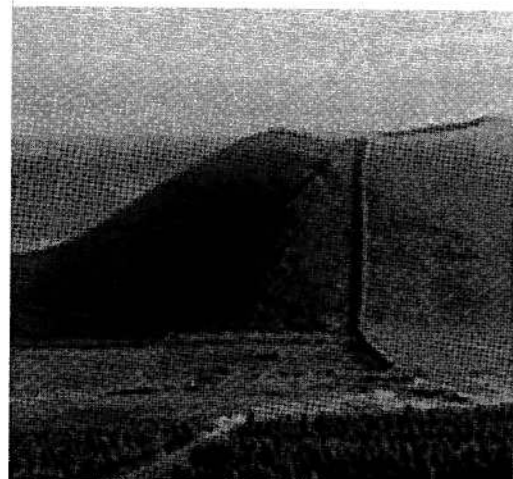

熊本県と（社）熊本県観光連盟が運営する熊本県の総合観光案内サイト『なごみ紀行』

<http://kumanago.jp/>をご存知ですか？

熊本県内のおすすめ観光スポットやイベント、宿泊予約など、週末のお出掛けに役立つ様々な観光情報を発信しています。

また、ツイッターやフェイスブックでも新しい観光情報をより早く、わかりやすく提供しています。是非ご活用下さい。

※皆さんのフォロー＆「いいね！」をお待ちしています！

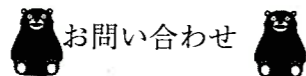

熊本県観光課 ☎ 096-333-2335

なごみ紀行

検索

～阿蘇の文化資産を世界文化遺産に～

「地域別検討会 in 産山村」を開催します

阿蘇特有の貴重な景観や生活環境、生業、そしてこの雄大な自然を人類共通の宝物として後世にわたって維持し続けるための仕組みづくりを目的として、阿蘇郡市7市町村は世界文化遺産登録を目指した取組みを進めています。

そこで今回、本村が抱える様々な課題を整理するとともに、阿蘇の世界文化遺産登録に向けた本村への説明会を、下記のとおり開催します。村民の皆様の多種多様なご意見をお聞かせ頂きたいので、興味のある方は是非ご出席下さい。

なお、出席を希望される方は、準備等の都合がありますので、3月15日（木）までに下記担当までご連絡下さい。よろしくお願い致します。

- 日時：3月21日（水）午後7時から午後9時まで
- 場所：村基幹集落センター 2F大会議室
- 内容：①阿蘇世界文化遺産登録に関する取組みの説明
②本村が抱える課題等を出し合う意見交換会
③その他

【お問合せ・ご連絡先】

総務課企画・財政係 井山 健一郎
 TEL：25-2211
 FAX：25-2864
 E-mail：kenichirou-i@ubuyama-v.jp

あなたも登録しませんか！「登録調査員」を募集しています

産山村では、国が実施する統計調査に従事する統計調査員の選任を希望する人（登録調査員）を募集しています（随時募集中です）。

【統計調査員の仕事】

- ①事務打ち合わせ会（説明会）への出席、調査内容の理解
- ②担当調査区の範囲と調査対象の確認
- ③記入依頼・調査票の配布（記入の仕方の説明）
- ④記入された調査票の回収
- ⑤集めた調査票の審査・整理
- ⑥調査票など調査関係書類の提出

※ 統計調査ごとに多少の違いがあります

【統計調査員の身分】

統計調査員は、統計調査の実施の都度、任命される非常勤の公務員です。任命されている期間は、行政機関に勤務する一般職員と同様に公務員の身分を持つことになります。

【統計調査員の報酬】

統計調査員には、調査活動に従事した対価として、報酬が支払われます。

- ①報酬は、通常、統計調査員手当と言われています。手当の額は、統計調査ごとに、調査活動にかかる日数や調査対象などを考慮して定められています。

【統計調査員に対する災害の補償】

統計調査員が調査活動中に万一事故に遭ってケガをしたり、病気にかかった場合などには補償がなされます

【統計調査員希望者の登録ができる人】

- ①心身ともに健全な方
- ②原則として、産山村に在住の満20歳～70歳程度までの方
- ③統計調査員としての能力を有し、熱意と責任を持って統計調査に従事できる方で調査で知り得た秘密を固く守れる人
- ④税務・警察事務に従事していない方、報道関係者でない方、興信所等に勤務でない方、選挙運動に直接関わっていない方 等

応募方法など詳細は産山村役場総務課までお問い合わせ下さい。

【お問い合わせ先】 ☎ 25-2211

シベリア強制抑留者の皆様へ

- 特別給付金を支給しています。
- 請求の受付は、平成24年3月31日（消印有効）までとなっています。
- 平成22年6月16日にご存命で日本国籍を有する方（同日以降に亡くなられた方は相続人）が対象です。
- まだ請求されていない方は、平和祈念事業特別基金までご相談ください。
- お問い合わせは ☎0570-059-204（ナビダイヤル）
（IP電話・PHSからは03-5860-2748へ）

平日は、9：00から18：00まで受け付けています。（土日祝日は休みです。）
ただし、平成24年3月31日（土）は受け付けています。

労働力調査

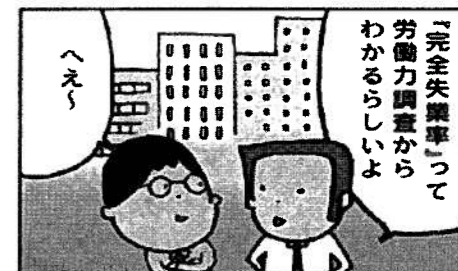

愛する人を守る

二つの言葉



平成23年3月11日に発生した東日本大震災は、私たちの想像をはるかに超えた被害をもたらしました。約180万人が暮らす熊本県でも、災害が発生しないという保証はどこにもありません。自分や大切な人の命を守るため、今一度防災について考えてみましょう。

多くの命を救った奇跡

災害が起きたとき、あなたを助けてくれるのは誰だと思えますか。自衛隊や警察、消防署の人だと思えますか。東日本大震災の死者・行方不明者は、合わせて約2万人を数えました。そのような大災害の中、多くの子どもたちの命が助かった地域があります。

それは岩手県釜石市。同市は津波による被害を受ける可能性が高いため、防災教育を徹底してきた地域です。その教育を受けた子どもたちは、避難に関して十分な知識を持ち、訓練を積み、助け合う精神を育んでいました。地震が発生すると、釜石市の中学生たちは、津波が発生することを想定し、自分の身を自分で守りながら、小学生と保育園児を連れて避難しました。このことから、大きな災害

が発生した場合には、まず自分の命は自分で守ることが大切なの分かります。

奇跡から学ぶ自助と共助

津波による釜石市の小中学校が管理する生徒の犠牲者はゼロでした。それは「釜石の奇跡」としてメディアなどで報じられました。しかし、子どもたちは教えられた通りに行動しただけです。彼らに根付いていた自分の命は自分で守る「自助」と地域の人たち同士で守り合う「共助」の精神。「釜石の奇跡」は、奇跡ではなく、当然の結果だったのかもしれない。

あなたを守るのは、あなた自身。そして、大切な人を守るためには、お互いに助け合うことが重要です。

「自助」と「共助」を知ることが、防災の意識を高めることにつながるのです。

阪神・淡路大震災の時、私は兵庫県西宮市の自宅にいました。直下型地震のすさまじい揺れに生きた心地がしませんでした。室内を家具が飛び交うのを感じました。でも、家族全員が無事だと確認できたときは、心からホッとしました。停電で辺りは真っ暗でした。人は、情報の暗闇の中では、あらゆる妄想をしてしまっています。「これほど揺れるのであれば、日本が沈没してしまおうじゃないか」とさえ思いました。その後、トランジスタラジオで淡路島が震源であることを知りました。

災害時に情報を得ることは、安心感を得ることです。情報のありがたみを改めて認識しましたね。

地域コミュニティで支え合うことも、防災ではとても大事なことです。

阪神・淡路大震災の時、救出された人が多い地域には「祭り」がありました。祭りには、住民同士が交流し、お互いに協力し合おうという雰囲気生まれる効果があります。そんな交流のある地域では、誰かが、がれきに埋もれたとしても「あそこには誰かいたはず」と助け合えるのです。こうし

た「共助」を進めるためには、日頃からのコミュニケーションが大切なのです。年に1回でも祭りやスポーツ大会などで交わりのある地域になることが、とても大切だと思います。人を助けるためには、自分の安全を確保することが大切です。自らが災害に対する強さを持つてば、人を助けることができるのです。

日本は地震の多い国で復興させて、次の災害に備えなければなりません。

東日本大震災を忘れず、この悲惨をかみしめつつ、必ず来るであろう次の大災害への減災に努めることです。

熊本県は、九州の中央に位置し、自衛隊など防衛拠点が集中しています。熊本県が自らの安全性を高めながら助ける能力を持つことが、日本全体にとっても大変貴重なことだと思います。県民の皆さんも地域のつながりを大事にしながらか減災・防災の心を大切にしてほしいと思います。

Special Interview

交流が人を救い、救われる

東日本大震災復興構想会議議長や防衛大学校長を務め、阪神・淡路大震災を経験した五百旗頭真さん。TKU 報道フォーラムのために来熊した五百旗頭さんに災害において重要なことは何なのかを聞きました。

阪神・淡路大震災の時

私は兵庫県西宮市の自宅にいました。直下型地震のすさまじい揺れに生きた心地がしませんでした。室内を家具が飛び交うのを感じました。でも、家族全員が無事だと確認できたときは、心からホッとしました。停電で辺りは真っ暗でした。人は、情報の暗闇の中では、あらゆる妄想をしてしまっています。「これほど揺れるのであれば、日本が沈没してしまおうじゃないか」とさえ思いました。その後、トランジスタラジオで淡路島が震源であることを知りました。

まこと真さん

おきべ五百旗頭

◎ Profile
昭和18年兵庫県西宮市生まれ。京都大学法学部卒、同大学大学院修了。神戸大学大学院教授、日本政治学会理事長などを歴任。吉田茂賞、吉野作造賞など受賞多数。現在、防衛省防衛大学校長、東日本大震災復興構想会議議長を務める。68歳

熊本県内の広報担当者が一緒に制作した防災特集。地震や風水害などの自然災害は、私たちに突然襲いかかります。家族や恋人、友人を守るために大切なことは「自助」と「共助」でした。二つの言葉は、まず自分が生き延びることと日頃から地域のつながりを大事にすることの大切さを教えてくれました。愛する人を守るために、二つの言葉を忘れないでください。



梅雨前線豪雨 (平成19年7月)

梅雨前線による豪雨で河川が氾濫した豪雨災害。美里町では道路寸断、土砂崩れで集落が孤立した。

県南集中豪雨 (平成15年7月)

九州の広範囲を襲った集中豪雨。水俣市では大規模な土石流が民家を直撃。19人が犠牲になった。

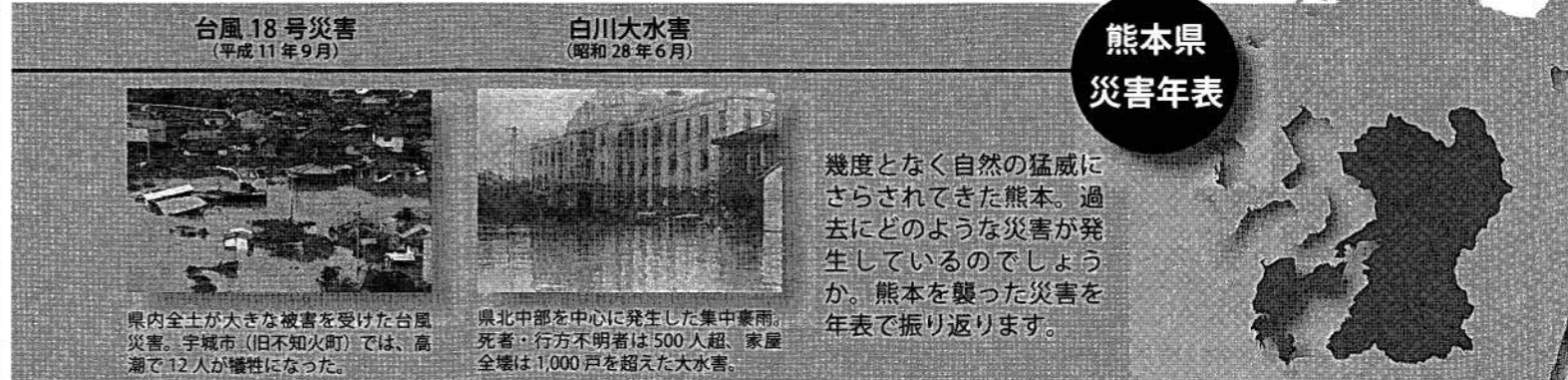

台風18号災害 (平成11年9月)

県内全土が大きな被害を受けた台風災害。宇城市(旧不知火町)では、高潮で12人が犠牲になった。

白川大水害 (昭和28年6月)

県北中部を中心に発生した集中豪雨。死者・行方不明者は500人超。家屋全壊は1,000戸を超えた大水害。

熊本県災害年表

幾度となく自然の猛威にさらされてきた熊本。過去にどのような災害が発生しているのでしょうか。熊本を襲った災害を年表で振り返ります。

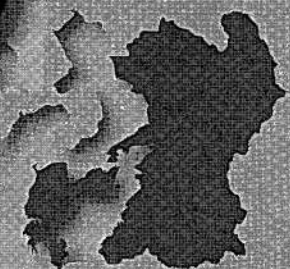

草うしプロジェクトよりお知らせ



直接買付基準（抜粋）

☆放牧	3~7ヶ月期間の親子放牧した子牛。（冬生まれでも裏山放牧などを行った子牛）									
☆授乳・給餌	<ul style="list-style-type: none"> ・母牛からの初乳、哺乳（人工乳、代用乳不可。ただし母牛不在等などの場合は例外として人工乳、代用乳を認める。） ・離乳時から粗飼料飽食・配合飼料制限給餌。 ・上記のいずれの場合も予防目的での抗生物質・成長ホルモン剤不可。 ・病気治療は獣医師の指示と内容の記録保存・情報開示。 									
買付基準額（毎月設定が変わります）及び内容										
買付対象子牛	上記基準に適合したあか牛の去勢子牛。 3月1日時点で9~10ヵ月齢、280kg以上。									
今月の買付基準額	350,000円（税込） ※設定根拠=1月、2月の去勢子牛市場平均に上乗せ（350,000円を上限）									
買付の手順	<ol style="list-style-type: none"> ① 3月10日までに下記の農家等に連絡 ② 3月15日までに下記の農家が対象子牛を確認 双方の合意により売買が確定（発育状態によっては買付けしません） ③ 平成24年4月1日に下記農家の指定する肥育牛舎に繁殖農家が搬入 									
連絡先 （お問い合わせ先）	<table border="0"> <tr> <td>上田尻牧野組合</td> <td>井 国興</td> <td>0967-25-2117</td> </tr> <tr> <td>埜口牧場</td> <td>埜口幸信</td> <td>0967-25-2076</td> </tr> <tr> <td>池山牧場</td> <td>井 博明</td> <td>0967-25-2253</td> </tr> </table>	上田尻牧野組合	井 国興	0967-25-2117	埜口牧場	埜口幸信	0967-25-2076	池山牧場	井 博明	0967-25-2253
上田尻牧野組合	井 国興	0967-25-2117								
埜口牧場	埜口幸信	0967-25-2076								
池山牧場	井 博明	0967-25-2253								

熊本県子牛市場品種別セリ成績表（平成24年2月）

熊本県畜産農協阿蘇支所統計による

○市場セリ日；平成24年2月8日（水）~10日（金）

褐毛		性別	頭数	平均価格	先月比	平均体重	Kg単価	平均日齢
県市場平均	去勢		93	349,266	23,488	297	1,176	277
	メス		87	311,633	2,858	281	1,108	287
産山牛平均	去勢		3	345,333	333	302	1,143	296
	メス		1	248,000	▲46,500	221	1,122	288

黒毛		性別	頭数	平均価格	先月比	平均体重	Kg単価	平均日齢
県市場平均	去勢		369	459,143	18,297	295	1,556	282
	メス		320	394,541	22,216	270	1,459	291
産山牛平均	去勢		7	426,857	17,165	291	1,467	285
	メス		14	319,571	▲72,429	264	1,210	298

子育て支援だより “たんぽぽ”

子育て支援センター
（うぶやま保育園内）
TEL25-2014

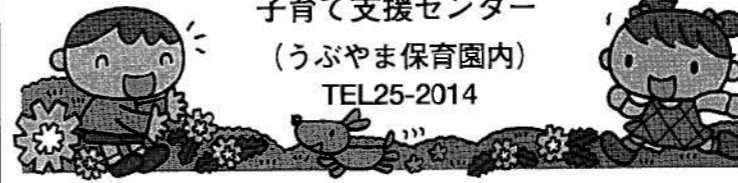

【3月のスケジュール表】

○印は子育て支援センター開所日です。
午前8時30分より開所しています。
いつでも、お気軽にお越し下さい

月	火	水	木	金	土
			1 ひな祭り会 ○	2 ○	3
			親子交通安全指導		
5 ○	6 ○	7 ○	8 ○	9 ○	10
			← 入園・育児相談 →		
12 ○	13 ○	14 ○	15 ○	16 ○	17
			入園・育児相談		
19 ○	20 春分の日 ○	21 ○	22 ○	23 ○	24
			入園・育児相談		
26 ○	27 ○	28 ○	29 ○	30 ○	31

☆ひな祭り会☆

日時 3月2日（金）
時間 10:00~
場所 うぶやま保育園ホール

○各クラス、子育て支援のお友達が製作したアイデアいっぱいの人形を披露し合います。
その他、みんなで楽しく歌ったり楽しい催し物に参加し、思い出を作りましょう。

○早いもので、子育て支援センターの1年間が終わろうとしています。
今春、保育園に入園するお友達はあと少しでお別れですね。
保育園と言う新しい世界で元気に大きく成長されることを願って見守っていきたいと思います。
1年間、色々な方に支えられ楽しく活動することができました。
ご協力をいただき本当にありがとうございました。
また、来年度も皆様のご意見を頂きながら楽しい支援センター「たんぽぽ」を目指していきたいと思ひます。
よろしくお願ひ致します。

☆親子交通安全教室☆

期日 3月7日（水）
時間 10:00~
場所 うぶやま保育園ホール

○阿蘇警察署・産山分駐所より来園され、子ども・保護者向けの交通安全教室が開催されます。
正しい交通ルールを楽しく学べると思ひます。
ぜひ、ご参加を！

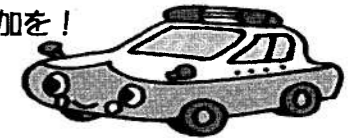

● 村民カレンダー

平成24年3月～平成24年4月

月日	曜	行事予定	ゴミ収集	診療所	歯科診療所	月日	曜	行事予定	ゴミ収集	診療所	歯科診療所
3/5	月	田尻サロン (13:30～田尻公)	可燃物	○	○	21	水			○	
6	火	山鹿サロン (9:30～山鹿公)		○		22	木	産山小学校卒業式 日護牀推進協議会 (13:30～集落センター)		○	○
7	水	うぶやま保育園親子交通安全教室 (10:00～うぶやま保育園) 中山鹿サロン (13:30～中山鹿集)		○		23	金		可燃物	○	
8	木	熊本県知事選挙告示日		○	○	24	土	うぶやま保育園卒園式 学校図書室開放日 (10:00～15:00)			
9	金	熊本県知事選期日前投票・不在者投票 (~24日) 乙宮サロン (13:30～乙宮集) うぶやま保育園お別れ遠足 3月定例会開会	可燃物	○		25	日	熊本県知事選挙			
10	土	学校図書室開放日 (10:00～15:00)				26	月	農業委員会 (予定)	可燃物	○	○
11	日					27	火	地域づくりサロンスタッフ会議 (13:30～集落センター) SOS見守りネットワーク会議 (15:00～集落センター)	資源化物	○	
12	月		可燃物	○	○	28	水			○	
13	火	産山中学校卒業式 産山サロン (13:30～産山公)	資源化物	○		29	木			○	
14	水			○		30	金		可燃物	○	
15	木	確定申告最終日 中田尻サロン (13:30～田尻公)	リサイクル	○	○	31	土				
16	金	竹の畑サロン (10:00～竹の畑集)	可燃物	○		4/1	日				
17	土	南田尻サロン (13:30～南田尻集)				2	月		可燃物	○	○
18	日					3	火			○	
19	月	南部サロン (13:30～南部公)	可燃物	○	○	4	水			○	
20	火	春分の日				5	木			○	○

◎上記の行事はあくまでも予定ですので、詳細については役場(担当課)までお尋ねください。

熊本県がん診療連携協議会放射線療法部会一般市民向け講演会

「熊本の放射線治療ネットワーク ～熊本市内拠点3病院における放射線治療の特色～」

- 日時 平成24年3月18日(日)
13時30分開場、14時00分開演
- 会場 くまもと県民交流会館パレア 9階 会議室1
- 参加費 無料 申込み:不要

■お問い合わせ
熊本大学医学部附属病院 総務・人事ユニット
総務担当 神代
〒860-8556 熊本市本荘1-1-1
TEL096-373-5904/FAX096-373-5906

■産山村人口の動き(2月29日現在)

男	861人
女	804人
合計	1,665人
世帯数	596戸
男 出生	0人
男 転入	0名
男 死亡	0人
男 転出	3名
女 出生	0人
女 転入	0名
女 死亡	0名
女 転出	3名

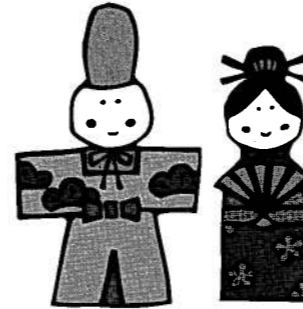

4月1日現在で 軽自動車税は課税されます

軽自動車協会、産山村で登録されております軽自動車等は、4月1日現在で課税されます。現在、課税されております軽自動車・原動機付自転車・農耕機等がご自宅にない場合はお早目の廃車手続きをお願いいたします。

【お問い合わせ先】

産山村役場総務課税務係
電話: 25-2211

学校給食 探検



先月、熊本城マラソンに職場のメンバーと参加しました。昨年の5月からトレーニングを開始し、ハーフマラソンに出場したりして、練習を重ねました。運動後の食事にもとても気をつけました。練習直後にエネルギー補給をするようにし、疲労を残さないように工夫していました。また、大会の一週間前から、カーボローディングを行い、食事のコントロールをし、本番のために十分な調整を行いました。42.195kmは、とてもぎつかったですが、全員無事完走することができました。運動と食事は密接に関係しているということを体で感じた経験でした。



栄養教諭
産山給食センター
藤山あゆみ

レシピ No.30 ☆チョコケーキ (4～5人分)

材料	分量	作り方
ホットケーキ粉	200g	①ホットケーキ粉とココアを混ぜてふるいにかけておく。
ココア	40g	
たまご	1個	②ボールにたまごと牛乳をいれてよく混ぜる。
牛乳	100cc	
サラダ油	80g	①の粉をいれて、しゃもじでサクッと混ぜる。だいたい混ざったら、サラダ油をいれて混ぜる。
チョコチップ	30g	
		③最後にチョコチップを混ぜて、カップに流し入れて、180℃に温めたオーブンで20分ほど焼く。



レポーター 7年生
佐藤 博観さん

チョコチップがたっさり入って、甘いのが好きです。チョコの風味が広がります。

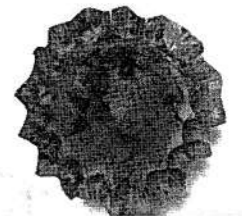

バレンタインの時に給食で作ったケーキです。とても好評でした。

無料登記相談所開設します

熊本地方法務局による無料の登記相談所が開設されます。当日は、土地・建物等の売買・贈与・相続等の登記に関する相談について熊本地方法務局職員が対応しますので、お気軽にご相談下さい。

日時 平成24年3月15日(第3木曜日)
10:00から15:00まで
(ただし、12:00から13:00までは除きます。)

場所 阿蘇市役所2階会議室
問合先 熊本地方法務局総務課庶務係
電話番号 096-364-2145 (代表)



第24回シルバースポーツ交流大会《参加者募集！》

熊本県高齢者スポーツ・文化の集い

●会場・期日等のご案内

競技種目	会場	日程	参加費
ゴルフ	チェリーゴルフ 人吉コース	5月10日(木)	1人500円 プレー代別
グラウンド・ゴルフ	熊本県民総合運動公園	5月12日(土)	1人 500円
ダンススポーツ	熊本県立総合体育館	5月13日(日)	1人 500円
弓道	熊本市総合体育館	5月15日(火)	1人 500円
なぎなた	熊本武道館	5月15日(火)	1人 500円
テニス	熊本県民総合運動公園	5月16日(水)	1人 500円
ソフトテニス	熊本県民総合運動公園	5月16日(水)	1人 500円
ソフトボール	熊本県民総合運動公園	5月16日～17日	1チーム 6,000円
ゲートボール	熊本県民総合運動公園	5月16日～17日	1チーム 2,500円
ベタック	熊本県民総合運動公園	5月16日(水)	1人 500円
太極拳	熊本市総合体育館	5月17日(木)	1人 500円
剣道	熊本武道館	5月18日(金)	1人 500円
健康マラソン	熊本県民総合運動公園	5月19日(土)	1人 500円
ソフトバレーボール	熊本県民総合運動公園	5月19日(土)	1チーム 2,000円
サッカー	熊本県民総合運動公園	5月19日(土)	1チーム 7,000円
ラージボール卓球	熊本市総合体育館	5月22日(火)	1人 500円

- 主催：熊本県さわやか長寿財団・熊本県・熊本県老人クラブ連合会
- 参加資格：平成25年4月1日時点で60歳以上である県内在住の方（昭和28年4月1日以前に生まれた方）
※健康マラソン女子は50歳代も参加出来ます。
- 申込期間：平成24年3月22日（木）必着
- 参加申込：大会専用の申込書がありますので、社会福祉協議会事務局（☎23-9300）までご連絡ください。

社協に寄せられた善意の寄付【2月分】

毎月、「福祉のためにぜひ役立てて下さい。」とたくさんの善意をお寄せ頂いております。その主旨にそうべく「地域福祉発展」のために、有効に活用させていただきます。

【お見舞い返し】

・甲斐 政徳様より（原大利） 本人様分

～心から感謝申し上げます。ありがとうございました。～



平成23年度 第12回 産山村子ども・ジュニアヘルパー活動報告会 感謝状授与式

（活動報告会の様子）



（小学6年生感想発表の様子）

（中学1年生感想発表の様子）



（感謝状授与の様子）

（記念品贈呈の様子）



（記念撮影の様子）

2月20日（月）産山小学校メディアセンターにおいて、今年度のヘルパー活動の締めくくりとなる、平成23年度第12回産山村子ども・ジュニアヘルパー活動報告会並びに感謝状授与式が開催されました。活動報告会では、小学5年生全員でプロジェクターを使い、自分たちの意識調査の結果などを交えて、1年間の活動内容や活動を通して学んだことなど素晴らしい発表をされました。

また、小学6年生の井健太郎さんと井琴乃さん、中学1年生の後藤享介さんと岡出かおさんが感想発表をされ、「活動以外のところでもおじいちゃん、おばあちゃんのお手伝いをしたいです」「これから先もヘルパー活動で学んだことを活かしていきたいです」と活動を通しての思いを述べられました。

感謝状授与式では、社会福祉協議会より小学6年生全員に感謝状を授与し、中学1、2、3年生に記念品を贈呈いたしました。

4月には、小学6年生はジュニアヘルパーとなり、周りをまとめるリーダー的立場として頑張ってください。

中学1、2、3年生は、これからもヘルパー活動の経験を活かして、ボランティア活動に積極的に参加していただきたいと願っております。1年間の活動を通して、関係者の皆様には子ども・ジュニアヘルパー活動にご支援、ご協力をいただき誠にありがとうございました。



社協だより

平成24年
第213号
発行者
産山村
社会福祉協議会
☎23-9300

ふれあいで、育てよう
ふくしの心

大草原のウサギ追いで

例年行われているうさぎ追いにうぶちゃんも今回参加し、産山村をPR！（最初のみですが…）子ども達の人気を集めていました。



大人気のうぶちゃんを囲んで記念撮影

「くまモンキャラバン」に出演

ゆるきゃら（R）グランプリ2011でくまモンがグランプリを受賞したことを記念し、2月12日（日）に「くまモンキャラバン」が高森町で開催され、産山村のイメージキャラクターである「うぶちゃん」も共演し、各市町村のPRやくまモンの写真撮影会などが行なわれました。



うぶちゃんと、はいチーズ！

うぶちゃん 携帯ストラップも販売中！

村内の店舗で販売しているうぶちゃんの携帯ストラップも売れ行き好調です。産山村をPRするツールとして、是非ご購入下さい（^ ^）v。またうぶやま牧場で販売中のうぶやまの天然水20Lの箱にもうぶちゃんが登場！こちらもぜひご確認ください。



好評発売中！！